



FACULTAD DE CIENCIAS EMPRESARIALES Y TURISMO

CARRERA PROFESIONAL DE CONTABILIDAD ADMINISTRATIVA Y
AUDITORÍA

TRABAJO DE SUFICIENCIA PROFESIONAL.

EVASION TRIBUTARIA Y RECAUDACION FISCAL EN LA EMPRESA CAP
PROFESIONALES ASOCIADOS S.A.C. COMAS, 2019

AUTOR: BACHILLER

BELLIDO MENDOZA MELIZABETH

Para obtener el Título Profesional en
Contador Público

LIMA - PERU

2020

TITULO

EVASION TRIBUTARIA Y RECAUDACION FISCAL EN LA EMPRESA CAP

PROFESIONALES ASOCIADOS S.A.C. COMAS, 2019

ASESOR Y MIEMBROS DEL JURADO

ASESORES:

Dr. Maizondo Saldaña, Ferrer

Mag. CPC. Julio Bécar Mendoza

MIEMBROS DEL JURADO:

Mg. CPC Hugo Marcial García Rivadeneyra

Abo. Catherine Lucia Calderón Gálvez

Mg. CPC Julio César Becar Mendoza

DEDICATORIA

Dedico este proyecto de tesis a Dios y a mis padres. A Dios, que siempre ha estado ahí para mí, brindándome y dándome fuerzas para seguir adelante; a mis padres, quienes me cuidaron y se aseguraron de que tuviera una buena educación toda su vida; y a todos los demás que me han ayudado en el camino. Tenía plena fe en mi capacidad para manejar cualquier prueba que se me presentara, y nunca expresé dudas. Por eso salí como salí. Daría todo por estar con ellos.

AGRADECIMIENTO

Agradezco a la empresa CAP Profesionales asociados SAC. Por su apoyo con este trabajo, así como también se les agradece a las personas que me apoyan con este trabajo

INDICE

	pagina
PORTADA	I
TÍTULO	II
ASESOR Y MIEMBROS DE JURADO	III
DEDICATORIA	IV
AGRADECIMIENTO	V
INDICE	VI
RESUMEN	10
ABSTRAC	11
INTRODUCCION	12
CAPITULO I:	
1. planteamiento del problema	14
1.1 descripción de la realidad problemática	14
1.2 formulación del problema	15
1.2.1problema general	15
1.2.2problemas específicos	15
1.3 objetivo de la investigación	15
1.3.1 objetivo general	15
1.3.2 objetivo específico	16
CAPITULO II	
2. la empresa	18
2.1 Datos de la empresa	18
2.2 Nombre o razón social.	18

2.3 Ubicación de la empresa	19
2.4 Giro de la empresa.	19
2.5 Tamaño de la empresa.	19
2.6 Breve reseña histórica	20
2.7 Organigrama de la empresa	21
2.8 Misión, visión, políticas y valores	21
2.9 Productos y clientes	22
2.9.1 productos	22
2.9.2 clientes	25
2.10 Relación de la empresa con la sociedad.	

CAPITULO III

3 bases teóricos	27
3.1 Definiciones de tributación	27
3.2 Reseña histórica de tributación	27
3.3 Problemáticas Tributarias	28
3.4 Importancias de la tributación	29
3.5 Tipos de Tributos	29
3.6 Regímenes Tributarios	30
3.7 ¿Cuáles son los regímenes tributarios establecidos en el Perú?	31
3.8 Sistema tributario nacional	32
3.9 Elementos en el Sistema Tributario peruano	33
3.10 Tipos de Infracciones Tributarias	33
3.11 tipos de sanciones	34
3.12 Gradualidad de Infracción Tributaria	34
3.13 Presión tributaria	35
3.14 ingresos recaudación por la SUNAT	36
3.15 Impuesto selectivo al consumo (ISC)	37
3.16 Impuesto a las transacciones financieras (ITF)	38

4. Evasión

4.1 Definiciones de evasión de impuestos	38
4.2 Causas de la evasión tributaria	39
4.3 Causas de la evasión tributaria	40

4.4 Problemática de la Evasión Tributaria	40
4.5 Comercio Informal	41
4.6 La Industria Informal	42
4.7 Servicios Informales	42
4.8 Efectos de la Evasión Tributaria	43
4.9 Cultura Tributaria	44
4.10 Conciencia Tributaria	44
4.11 Elución Tributaria	44
4.12 Análisis de las causas de la evasión tributaria	44
4.13 Recaudación Fiscal	47
4.14 Definición de la Recaudación Fiscal	47
4.15 Importancia de la recaudación fiscal	47
4.16 Beneficios de la recaudación fiscal	48
4.17 Problemática de la recaudación fiscal	49
4.18 Ventajas y desventajas de la recaudación fiscal	49
4.19 Clasificación de los impuestos en función del traslado de la carga tributaria	51
4.20 Ámbito de aplicación	53
4.21 Política tributaria en el Perú	57
4.22 Régimen MYPE Tributario: ¿En qué beneficia a tu emprendimiento?	58
4.23 ¿Por qué se creó el RMT?	58
4.24 ¿Qué requisitos exige el RMT?	61
4.25 Simplificación de trámites	62

CAPITULO IV

4 descripción y evaluación de las actividades realizadas	66
4.1 Descripción del puesto.	66
4.2 Ubicación del puesto en el organigrama.	67
4.3 función del puesto.	67
4.4 Clientes internos	72
4.5 Inconvenientes en el trabajo	72
4.6 Beneficios de la empresa	72
limitaciones	
4.7 Propuesta de mejora	73
CONCLUSIONES	74
RECOMENDACIONES	75
REFERENCIAS BIBLIOGRAFICAS	76
ANEXOS	81

RESUMEN

La presente investigación pretende investigar la evasión tributaria en la empresa CAP profesionales asociados SAC, comas, 2019 donde se discuten los métodos ilegales utilizados por los contribuyentes para evadir impuestos. El evasor se involucra en actividades fraudulentas con la intención de pagar menos impuestos. Cuando se pierde el dinero de los impuestos debido a la evasión, el gobierno debe aumentar los impuestos sobre el resto de nosotros para compensar la diferencia. La evasión de impuestos ocurre tanto en el extranjero como en el país. Porque una mayor integración en los mercados globales aumenta el riesgo de una base imponible cada vez menor.

ABSTRACT

The present research aims to investigate tax evasion in the company CAP professional associates SAC, comas, 2019 where we refer to maneuvers used by taxpayers to avoid paying taxes by violating the law. The evader acts in bad faith, illegally, committing fraud to pay less tax. Evasion causes the public treasury to collect less tax revenue than it should have collected, but this situation forces the tax burden to increase for honest taxpayers. Tax evasion is not only limited in the indoor environment. Because the greater the insertion in the world economy, the greater the possibility of erosion of the tax base.

INTRODUCCION.

El presente trabajo de investigación con el título, evasión tributaria y recaudación fiscal en la empresa CAP Profesionales Asociados S.A.C, comas, 2019 la investigación está basada en el análisis de la evasión tributaria que afecta en la recaudación fiscal.

La evasión tributaria es una forma astuta en la que la gente trata de evitar pagar su parte justa de impuestos. Simple y básicamente, la evasión de impuestos es el incumplimiento deliberado de los requisitos legales y, como tal, es un delito penal.

La causa de la evasión tributaria debido al impacto negativo en la recaudación de ingresos fiscales, que resulta de la falta de educación fiscal, nuestro sistema fiscal actual es lamentablemente inadecuado. Si bien la evasión de impuestos es un problema generalizado en nuestra nación, la industria MYPE es donde estaremos poniendo nuestra atención hoy, además de detallar la prevalencia de la evasión y, lo más importante, los factores que inspiran a las MYPE en Lima, también es crucial aumentar el acceso de las MYPE y los empresarios a la educación y capacitación especializada en derecho tributario y cumplimiento, proporcionar seminarios gratuitos para que los dueños de negocios aprendan y crezcan con. El objetivo de este trabajo de investigación es Determinar la relación de la evasión tributaria y su recaudación fiscal en la CAP Profesionales Asociados S.A.C, comas, 2019.

El presente trabajo de investigación está dividido en cuatro capítulos

Capítulo I se trata de la descripción de la realidad problemática, así mismo planteamiento del problema principal y específicos y el objetivo general.

Capítulo II tiene contenido de los datos de la empresa como Razón social., ubicación, giro, tamaño, breve reseña histórica, organigrama, misión, visión, políticas y servicios que presta la empresa.

Capítulo III desarrolla el marco conceptual del tema de investigación que comprende las dos variables, control interno y el proceso contable.

Capítulo IV trata de la descripción y evaluación de las actividades realizadas en el puesto de trabajo la experiencia en el área de trabajo, inconvenientes y mejoras en el trabajo.

CAPITULO I

1. PLANTEAMIENTO DEL PROBLEMA

1.1 Descripción de la realidad problemática.

La evasión tributaria y la recaudación fiscal juega un papel muy importante en la actividad empresarial, por la que la mayoría de las pequeñas empresas incurrir en la evasión tributaria de diferentes formas ya se agarrándose o buscando de normas abiertos, muchas veces de ellos cometen la infracción en una factura evadiendo la bancarización porque muchas veces por no ir al banco para el depósitos prefieren hacer varias facturas con diferentes fechas sin superar el monto de la bancarización que es el monto de 3500. la evasión tributaria y recaudación fiscal trae beneficios para la entidad si se lleva de una manera correcta dentro del margen de la ley sin cometer o hacer evasión tributaria o caer en una multa tributaria.

Una de las ventajas de ser un ciudadano modelo en lo que respecta a los impuestos es la conveniencia de presentar sus declaraciones y realizar sus pagos en un calendario predeterminado, el Régimen entrará en vigor a partir de la finalización del período impositivo correspondiente al primer mes del semestre en que se adopte, dispondrás de una rápida tramitación de tu solicitud de pago y/o aplazamiento de la deuda, y tendrás acceso a la cuota privada y/o aplazamiento sin garantía deseada, independientemente del tamaño de la deuda autorizada.

1.2 Problemática de la investigación.

1.2.1 Problema principal.

PP.- ¿En qué medida se relaciona la evasión tributaria y su recaudación fiscal en la empresa Cap. Profesionales Asociados S.A.C. En el distrito de Comas 2019.?

1.2.2 Problemas específicos.

PE.1 ¿Cómo se relaciona la cultura tributaria en la recaudación fiscal en Cap. Profesionales Asociados S.A.C. En el distrito de Comas 2019?

PE.2 ¿de qué manera se relaciona el nivel de informalidad con la recaudación fiscal en Cap. Profesionales Asociados S.A.C. En el distrito de Comas 2019?

PE.3 ¿para que se relaciona las normas tributarias con la recaudación fiscal en Cap. Profesionales Asociados S.A.C. En el distrito de Comas 2019?

PE.4 ¿De qué manera se relaciona la conducta del contribuyente con la recaudación fiscal en Cap. Profesionales Asociados S.A.C. En el distrito de Comas 2019?

PE.5 ¿cómo se relaciona el aumento ilícito de los gastos deducibles en la recaudación fiscal en Cap. Profesionales Asociados S.A.C. En el distrito de Comas 2019?

PE.6 ¿de qué medida se relaciona la elusión tributaria con la recaudación fiscal en Cap. Profesionales Asociados S.A.C. En el distrito de Comas 2019?

1.3 Objetivo de la investigación.

1.3.1Objetivo general.

Determinar la relación de la evasión tributaria para su recaudación fiscal en Cap. Profesionales Asociados S.A.C. En distrito de comas 2019.

1.3.2 Objetivo específicos.

OE.1. evaluar la relaciona de la cultura tributaria para mejorar la recaudación fiscal en Cap. Profesionales Asociados S.A.C. En distrito de comas 2019.

OE.2. determinar el nivel de informalidad para mejorar la recaudación fiscal en Cap. Profesionales Asociados S.A.C. En distrito de comas 2019.

OE.3. proponer nuevas normas tributarias para incrementar la recaudación fiscal en Cap. Profesionales Asociados S.A.C. En distrito de comas 2019.

OE.4. analizar la conducta del contribuyente para sensibilizar en la recaudación fiscal Cap. Profesionales Asociados S.A.C. En distrito de comas 2019.

OE.5. evaluar el aumento ilícito de los gastos deducibles para controlar la recaudación fiscal en Cap. Profesionales Asociados S.A.C. En distrito de comas 2019.

OE.6. Explicar la elusión tributaria para aumentar la recaudación fiscal en Cap. Profesionales Asociados S.A.C. En distrito de comas 2019.

Justificación Problemática

El público en general supuestamente tiene una comprensión deficiente de cómo funcionan los impuestos. En cualquier época o lugar, el pago de impuestos es universalmente detestado. Sin embargo, la falta de pago de impuestos es un resultado directo del mismo problema subyacente.

Esto se está investigando debido al interés público y el deseo de impuestos más equitativos, y debido a los efectos negativos que se cree que tiene la evasión de impuestos en áreas como la salud pública, el avance tecnológico y la educación. La evasión fiscal no solo tiene un efecto perjudicial sobre los servicios públicos y la infraestructura, sino que también revela una distorsión en el sistema tributario al violar la equidad vertical y horizontal de los impuestos. Dado que la carga fiscal tiene un efecto tan grande en los costos de producción y comercialización y en el suministro de servicios, un evasor de impuestos tiene una ventaja significativa

sobre un contribuyente que cumple. En los últimos años ha aumentado la atención y la preocupación por el tema del sector "clandestino" o "informal", cuyo crecimiento ha resultado en una evasión fiscal generalizada. Es por esto que, desde una perspectiva moral, legal, económica y social, combatir la evasión fiscal es de suma importancia hoy en día.

CAPITULO. II

LA EMPRESA

2.1 Datos de la empresa.

La empresa con nombre comercial CAP profesionales asociados SAC. Con fecha de inscripción 03-01-2018 como contribuyente con estado activo en la dependencia Sunat intendencia de Lima y con fecha de inicio de actividades 09-07-2018 se encuentra legalmente inscrito en los registros públicos de personas jurídicas de Lima SUNARP. Y como Emisor electrónico desde 06-09-2018. Con condición de domicilio fiscal habido representado por su representante legal la Sra. Jiménez Anaya María Pricila Yuriko Gerente General identificado con DNI Nro. 45772720. Como socios el sr. Carbajal Espinoza Edi Diomedes identificado con DNI Nro. 10616406 y la Sra. Anaya Barrientos Celinda identificada con DNI Nro. 06853302. Registrado con RUC 20602763782. Con nombre de registro Carbajal Anaya Pricila Profesionales Asociados SAC. Ubicado: Jr. Rio Chira Mz. A Lote 24 Urbanización Santa Isolina, comas – Lima con numero Teléfono móvil: 952245865 -943715638. Giro de la empresa Carbajal Anaya Pricila Profesionales Asociados SAC. Es una empresa de servicios médicos, jurídica y contable con destacados profesionales que cumplen brindar soluciones de casos personalizados de cada cliente.

2.2 Logo de la empresa:



2.3 Ubicación de la empresa.

Dirección oficina Lima: Jr. Rio Chira Mz. A Lote 24 Urbanización Santa Isolina, comas – Lima

Teléfono móvil: 952245865 -943715638

2.4 Giro de la empresa.

Carbajal Anaya Pricila Profesionales Asociados SAC. Es una empresa de servicios médicos, jurídica y contable con destacados profesionales que cumplen brindar soluciones de casos personalizados de cada cliente.

2.5 Tamaño de la empresa.

Se define como micro o modesta empresa registrada en REMYPE PRODUCE a toda unidad económica organizada por una persona natural o jurídica para extraer, convertir, producir y comercializar bienes o servicios en cumplimiento del Decreto Supremo N° 013-2013.

2.6 Breve reseña histórica.

La empresa CAP. Profesionales Asociados S.A.C. Nace de una idea bajo un entorno de condición propia generada por la necesidad básica de salud producidas por el clima, la actividad empresarial, costumbres culturales y condiciones políticas deficientes se gesta la iniciativa de brindar servicio en el sector salud. con fecha 22 días del mes de abril del año 2016 fue constituida la empresa Abogados Consultores profesionales Asociados S.A.C. con los socios fundadores Edi Diomedes Carbajal Espinoza con 500 acciones y Celinda Anaya Barrientos con 500 acciones, en la oficina de la Notaria Pública Shakira Higa Alicia Natalia en Lima, Perú, por tiempo indeterminado, teniendo Lima como lugar de constitución y residencia, con facultad para establecer otras oficinas en cualquier lugar del Perú o fuera de ella, y con María Pricila Yuriko Jiménez Anaya sirviendo como su gerente. A los 22 días del mes de junio del 2018 se modifica la denominación social y ampliación de objeto social de la denominada antes Abogados Consultores Profesionales Asociados S.A.C. ahora actualmente denominada Carbajal Anaya Priscila profesionales Asociados S.A.C. (CAP. Profesionales Asociados S.A.C.), ante el notario amador Alejandro, Tito Villena y, objeto social, en lo siguiente, consultas médicas en medicina general y demás especialidades.

2.7 Organigrama de la empresa

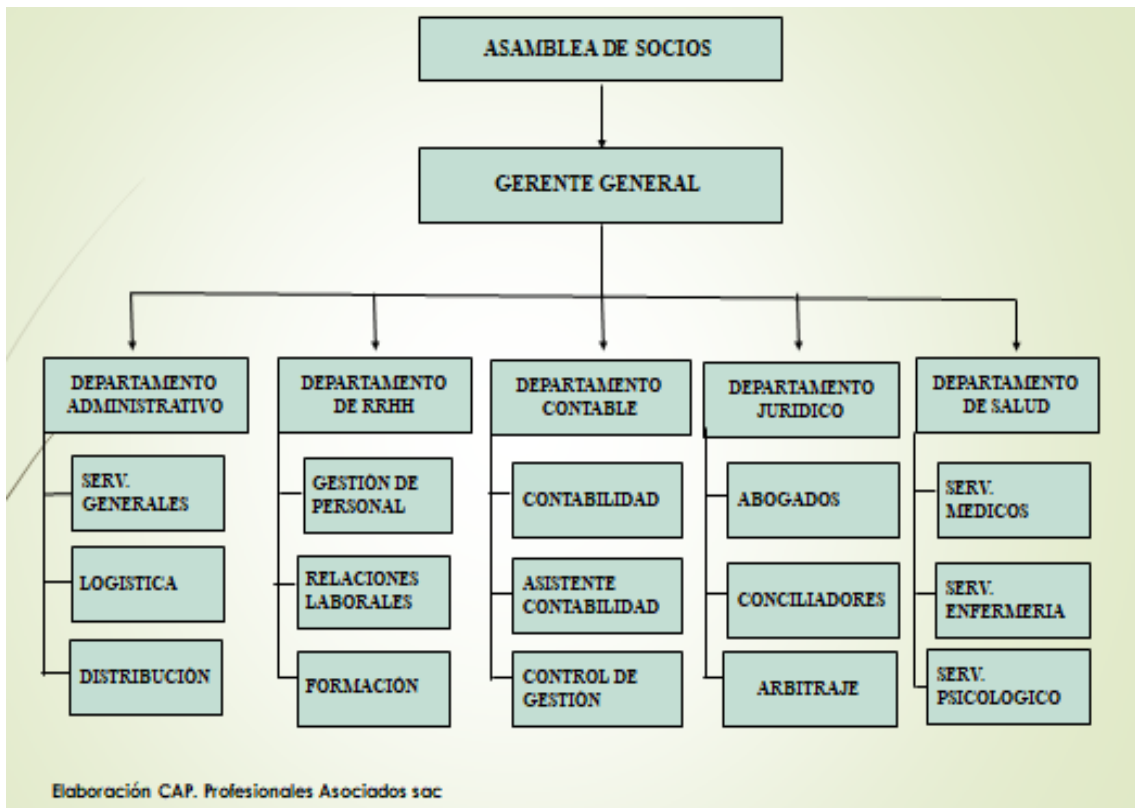

2.8 Misión, visión, políticas y valores.

Misión:

Contribuir en cuidado de la salud, patrocinio legal y asesoría tributaria del ciudadano, somos destacados profesionales asociados que cumplen servicios diferentes, con las expectativas en solución de casos de cada cliente, en menor tiempo posible y a su entera satisfacción.

Visión:

Somos una empresa reconocida como líder y ofrecemos una variada cartera de profesionales que se anticipen y satisfagan con resultados sólidos, nos garantiza la confianza y fidelidad de nuestros clientes.

Valores:

conducta profesional íntegra, humildad, honradez y veraz, convertimos a nuestros clientes en centro de nuestra actividad trabajo en equipo con los profesionales que integran, deseo de superación, renovación, actualización permanente y tener siempre un criterio legal normativo seguro al servicio de la sociedad.

2.9 Productos y clientes.**2.9.1 productos.**

Los productos que brinda la empresa CAP profesionales asociados son tres.

Pediatría.

Tienen pediatras y otros expertos médicos en el personal. También juegan un papel crucial como pediatras del desarrollo y del comportamiento, evaluando a los niños que no están aprendiendo o actuando normalmente. Nuestros expertos están capacitados en los programas de intervención temprana de sus respectivos estados para que puedan responder a los niños que les han sido referidos. Los profesionales médicos también los envían aquí.

Servicio de consulta medico en medicina general.

La consulta médica en medicina general está orientada a la salud integral del paciente que recurre por cualquier malestar o dolencias que tiene cada paciente, en intervención de consulta se evalúa de forma física específica y exhaustiva del malestar del

paciente, en seguida se determina el factor de riesgo para enfermedades existentes ocultos y potenciales en el corto y mediano plazo. Y derivar a la especialidad que corresponde si requiere tratamiento especializado de su salud del paciente.

Servicio de consulta en obstetricia

La especialidad de obstetricia se dedica a la salud integral de la mujer en el proceso de gestación, abarca el seguimiento del embarazo con todos los controles en la etapa preconcepción y pos concepción que requiere el paciente

Servicio de consulta Ginecología

Ha dedicado su vida al estudio y tratamiento de las enfermedades de transmisión sexual (ETS), que son contagiosas entre las parejas sexuales. Algunas bacterias, parásitos y virus pueden causar herpes genital, clamidia, gonorrea, VIH/SIDA, virus del papiloma humano, sífilis y tricomoniasis, por nombrar algunas ETS. Las enfermedades de transmisión sexual afectan a ambos sexos por igual, las mujeres suelen verse más gravemente afectadas por sus síntomas. La salud del feto se ve muy comprometida si la madre tiene una ETS.

Servicio de Psicología.

El servicio de psicología brinda atención en terapias individual, de parejas, grupal. Como también en la orientación al desarrollo personal

LA EMPRESA TAMBIEN BRINDA ASESORIA JURIDICOS COMO SON:

derecho penal

El derecho ilegal es la rama del derecho que se ocupa de las consecuencias del comportamiento ilegal, incluidos los castigos y salvaguardias, con base en la presunción de que la criminalidad es endémica en la sociedad.

Derecho civil

Los derechos personales, la propiedad, las relaciones domésticas y la distribución de la riqueza caen dentro del ámbito del derecho privado.

- Alimentos
- Tenencia
- Régimen de visitas
- Divorcio

Derecho médico legal

Esa parte de la ley médica relativa a la legislación de la práctica medicina. La existencia de una conexión legal está determinada por el cuerpo de leyes que rige la provisión de atención médica, incluido el diagnóstico, el tratamiento y el cuidado posterior de los pacientes.

Derecho notarial

A lo que nos referimos cuando decimos “derecho notarial” es al conjunto de leyes, reglamentos, costumbres y teorías jurídicas que rigen el acto notarial y el documento público notarial. En este marco de normas, el trabajo diario y reglado del notario debe estar guiado por unos principios que consideramos como un mapa sin el cual el trabajo del notario quedaría incompleto, y son:

- Principio de Inmediatez
- Principio de la Autenticidad del Documento
- Principio de la Fe Pública
- Principio de Registro o Protocolo
- Principio de Estrenuidad
- Principio de Unidad de Acto
- Principio de Forma
- Principio de Rogación

Derecho laboral

La relación entre los empleados y sus empleadores se rige por un cuerpo legislativo distinto conocido como derecho laboral. Se basa en normas de orden público y jurídico, que asumen que las personas que trabajan merecen la oportunidad de crecer como personas y de integrarse plenamente en la sociedad.

Conciliación extrajudicial

El Centro Popular de Arbitraje “Arbitra Perú” realiza labores de arbitraje, mientras que la Dirección de Conciliación Extrajudicial y Mecanismos Alternativos de Solución de Controversias opera centros de conciliación gratuitos a cargo del Ministerio. Asimismo, otorga legitimidad, fiscaliza y sanciona a los profesionales de la resolución alternativa de conflictos, incluidos los conciliadores, educadores y árbitros.

2.9.2 clientes.

La empresa brinda servicios a las entidades de salud del gobierno.

Es Salud



Ministerio de salud



Persona natural



2.10 Relación de la empresa con la sociedad.

La empresa CAP Profesionales Asociados S.A.C es consciente que funciona en un ambiente social y su responsabilidad con la sociedad, como parte del conjunto interrelacionado de la sociedad realiza sus funciones con total respeto con el ambiente social, con los proveedores, clientes, usuarios y su personal que labora contribuyendo con buenas prácticas ambientales y sociales con el uso eficiente de sus recursos como el ahorro de energías, utilizando materiales ecológicos, el reciclaje de los materiales recuperables.

CAPITULO III

3.- bases teóricas

3.1 Definiciones de tributación

Es la asignación de los fondos necesarios para que el Estado lleve a cabo sus funciones de acuerdo con la autoridad que le otorga la ley y para sufragar los costos asociados al hacerlo. Villegas H, (2016).

3.2 Reseña histórica de tributación

La tributación en nuestra nación puede dividirse en dos épocas bien diferenciadas, una anterior a la conquista española y otra posterior a ella. Desde este punto de vista, la evolución de los medios por los cuales el estado adquiere recursos (ya sean monetarios, materiales o trabajo humano) realizar actividades propias (como trabajar o prestar servicios para el bien común). fue diferente en ambos periodos de tiempo. Steel A, (2011).

- A. Mundo andino:** La tributación se lograba mediante un intercambio de esfuerzo humano, trabajo o "favores", que se consideraban actos de reciprocidad.
- B. Mundo Occidental:** Tributo como una transferencia de fondos o bienes al gobierno, por lo general en condiciones estrictas.
- C. Historia de la Tributación durante el Tahuantinsuyo:** inicialmente, Inka (el estado) mantuvo una renovación constante de los ritos de la reciprocidad, dado que los curacas y comandantes militares que participaron en el sistema de reciprocidad necesitan refugios y depósitos de sustento, esto es necesario. A medida que crecía la población del Tawantinsuyo, también crecía la necesidad de encontrar nuevos métodos para acceder a la fuerza de trabajo que no implicaran participar en rituales

de reciprocidad. Así lucían los edificios de gobierno Inca y, posteriormente, los yanas que servían como sus representantes.

D. Historia de la Tributación durante la Colonia: El pago de impuestos tiene sus propias características distintivas en el entorno occidental. El impuesto, basado en un orden jurídico, consistía en entregar al Estado una parte de la productividad propia o de la comunidad. La reciprocidad se fundaba en las relaciones familiares, que se rompieron cuando la conquista acabó con el sistema prehispánico de intercambio de mercancías y servicios. El nuevo método occidental de tributación siguió tasas y regímenes predeterminados establecidos por el Rey.

E. Historia de la Tributación durante la República: Incluso después de que obtuvimos nuestra independencia de España, las leyes se utilizaron para justificar los impuestos. Fue la legislación de la nueva república la que lo hizo. Ha habido momentos de inestabilidad política y económica en los Estados Unidos a lo largo de nuestra historia republicana. Por lo tanto, la tributación que existe en cada momento es y siempre ha sido una manifestación transparente de las polaridades que existen a lo largo de esa época. Steel A, (2011).

3.3 Problemáticas Tributarias:

Argumentamos que el concepto de recaudación es crucial para entender el sistema tributario peruano. Que su propósito principal es generar fondos para el gobierno. Asimismo, Villanueva, socio del sector tributario y Comercio Internacional de PPU, conversó con la publicación Gestión sobre los desafíos del sistema tributario peruano. “Toda la población del Perú debe actualizar sus chips. El pronóstico fiscal tiene desafíos, pero no debido a fallas fundamentales”. El IGV es uno de los dos impuestos que componen el sistema tributario de Perú y proporcionan alrededor del 55 por ciento de los ingresos fiscales del país, los impuestos sobre la renta representan alrededor del 30% de la financiación. Un aumento de impuestos de alrededor del 15%. “Aproximadamente el 55% de la economía

peruana opera fuera del sistema tributario, lo que tiene un impacto negativo en las perspectivas presupuestarias del país”, Villanueva, dijo, la economía informal, la evasión y el engaño fiscales son los principales problemas del sistema tributario. “El término "ilusión fiscal" se refiere a la propuesta de emplear procesos legales y financieros desfinanciados para compensar la pérdida en la base imponible". Villanueva W, (2018).

3.4 Importancias de la tributación:

Argumentamos que los impuestos son cruciales para el funcionamiento del estado porque permiten a los gobiernos proporcionar a los ciudadanos las necesidades de la vida. Los impuestos se recaudan de acuerdo con la ley apelando al sentido común, la cultura tributaria y niveles suficientes de conciencia colectiva. Sin embargo, saber a dónde va el dinero de sus impuestos puede ser un poderoso motivador o elemento disuasorio para los contribuyentes, por lo que la capacidad del Estado para utilizar la AEAT para asegurar una recaudación de impuestos precisa es importante independientemente. Para fomentar el crecimiento de una cultura fiscal saludable, es importante brindar al público un fácil acceso a toda la información relacionada con los impuestos, para que puedan aprender el papel vital que desempeña para que el gobierno funcione sin problemas, Tributo Net, (2016).

3.5 Tipos de Tributos

Los impuestos pueden desglosarse en sus partes componentes (tasas, contribuciones especiales e impuestos) y luego subdividirse en sus hechos imponibles asociados):

Tasas: En el contexto de los servicios gubernamentales (tales como suministro de agua, representación legal, etc.), las "tarifas" se refieren a los pagos monetarios realizados por los destinatarios del servicio a nivel estatal, regional o municipal. A diferencia de los impuestos, no se requieren pagos por servicios si no se utilizan realmente.

Contribuciones especiales: Estos gravámenes se recaudan cuando el Estado incurre en costos adicionales para la mejora de la infraestructura pública (como la pavimentación de una vía pública, la construcción de una plaza, etc.) y utiliza los ingresos para financiar programas que benefician a personas o comunidades. Gómez G, (2013).

Impuestos:

“Los impuestos son contraprestaciones al Estado y entidades de derecho público que reclaman, en virtud de su poder coactivo, en forma y cuantía determinados unilateralmente y sin contraprestación especial con el fin de satisfacer las necesidades colectivas”. Eheberg, (2011).

“El impuesto es una cuota, parte de su riqueza, que los ciudadanos dan obligatoriamente al Estado y a los entes locales del derecho administrativo para ponerlos en condiciones de proveer a la satisfacción de las necesidades colectivas”. Nitti, (2011).

3.6 Regímenes Tributarios:

En el Perú coexisten cuatro sistemas tributarios distintos. Los límites de ingresos, gastos totales y participación en ciertas actividades son solo algunas de las características distintivas de los diversos planes. Una persona física o jurídica debe registrarse ante la Superintendencia Nacional de Aduanas y Administración Tributaria (SUNAT) bajo un determinado régimen tributario si ya está haciendo negocios en una industria en particular o tiene la intención de hacerlo). El método y la cuantía de los impuestos están determinados por estos regímenes. Dependiendo de la naturaleza y el alcance de su empresa, el individuo puede elegir entre los dos sistemas. Desde principios de 2017, han estado en vigor cuatro sistemas tributarios distintos:

1. Régimen Especial de Impuesto a la Renta (RER),
2. Nuevo Régimen Único Simplificado (NRUS),

3. Régimen General (RG) y
4. Régimen MYPE Tributario (RMT).

Los diferentes regímenes tienen diferentes restricciones sobre cosas como los ingresos permitidos, los gastos permitidos, las actividades excluidas y las variedades de recibos requeridos. Lira J, (2018).

3.7 ¿Cuáles son los regímenes tributarios establecidos en el Perú?

A. Nuevo Régimen Único Simplificado (NRUS): Las personas en este tramo impositivo dirigen una pequeña empresa cuyos clientes son en su mayoría usuarios finales. Uno de los beneficios de este sistema es que no se llevan registros contables. Si tiene muchas categorías, solo necesita hacer un pago cada mes:

Categoría 1: en la medida en que sus ingresos o egresos no superen los S/ 5,000, recibirán S/ 20 cada día.

Categoría 2: siempre que los ingresos y gastos mensuales no superen los 8.000 dólares singapurenses, se debe pagar un cargo de 50 dólares singapurenses cada mes. Tenga en cuenta que esta técnica requiere, los recibos de compras solo pueden ser emitidos por humanos reales. No emiten facturas. Tampoco logran generar el ahorro fiscal correspondiente.

B. Régimen Especial de Impuesto a la Renta (RER): Destinado a los residentes de la nación, tanto naturales como jurídicos, que ganan dinero con actividades comerciales que incluyen la compra y venta de artículos o la prestación de servicios (denominados "ingresos de tercera categoría"). Para estar en este régimen la utilidad neta anual netos o el monto de adquisiciones anuales no debe superar los S/ 525.000. Del mismo modo, el valor de los activos fijos no debe exceder los S/ 126.000, excluyendo la propiedad y el transporte. El número máximo de empleados permitidos en cada turno también es de 10.

- C. Régimen MYPE Tributario (RMT): Consideradas las mini y nano empresas. Se recibe como ingreso un total de 1.700 UIT. No se imponen restricciones a los gastos y se pueden crear varias facturas, recibos de venta y otras pruebas de pago distintas. Es importante recordar que en este gobierno todo vale. En este sistema, los pagos mensuales de impuestos consisten tanto en el impuesto a la renta como en el IGV.
- D. Régimen General (RG): Todos los individuos y organizaciones que se dedican a la actividad comercial como empresas encontrarán un hogar en este sistema. No hay restricción ni de ingresos ni de gastos. Se requiere llevar libros y/o registros contables y se pueden dar recibos por cualquier cosa. Se presenta una declaración anual y se pagan dos impuestos (IR e IGV) mensualmente. El monto adeudado cada mes es el 1,5 % de los ingresos mensuales brutos, o el monto mayor entre \$10 o \$20. La participación en los ingresos es del 29,5% cada año. Alzamora A, (2015).

3.8 Sistema tributario nacional:

El Marco del Sistema Tributario Nacional fue emitido por el Poder Ejecutivo en base a facultades delegadas en la forma del Decreto Legislativo N° 771 y se encuentra vigente en Argentina desde 1994:

- Distribuir los ingresos correspondientes a las Municipalidades.
- Dar al sistema tributario una mayor eficacia, duración y simplicidad.
- Aumentar los ingresos de recaudación

Dado que las disposiciones del Código Tributario se aplican a varios impuestos, sirve como eje central del Sistema Tributario Nacional. La estructura del sistema tributario nacional puede describirse en pocas palabras de la siguiente manera. SUNAT, Villegas H, (2019).

3.9 Elementos en el Sistema Tributario peruano:

Hay tres componentes esenciales en el sistema tributario de Perú que hacen que funcione sin problemas. Gamboa R, (2015)

- A. Política tributaria: El Ministerio de Economía y Finanzas (MEF) es el encargado de formular las normas que rigen el sistema tributario. Los ajustes o mejoras al sistema tributario promueven la salud a largo plazo de las finanzas públicas al reducir o eliminar distorsiones y liberar capital.
- B. Normas tributarias: Las reglas fiscales son los medios a través de los cuales se pone en práctica la política fiscal. Conozca los entresijos del código fiscal.
- C. Administraciones tributarias: Instituciones de gobierno encargadas de administrar las finanzas del estado. En el conjunto del país, esta función es cumplida por la SUNAT y la SUNAD, las respectivas Superintendencias Nacionales de Administración Tributaria y Aduanera.). Gamboa R, (2015)

3.10 Tipos de Infracciones Tributarias

Las infracciones fiscales o tributarias son causadas por infracciones de las siguientes obligaciones:

1. Infracciones tienen que ver con ingresar información en las bases de datos administrativas y luego mantener esa información actualizada o aprobar el registro.
2. Las infracciones relativos al requerimiento de comprobantes de pago y/u otros documentos pueden ser emitidos, otorgados, exigidos y entregados, por cualquiera de los medios que determine la SUNAT, datos que pueden usarse para rastrear la documentación de transferencia original.
3. Las infracciones relacionadas con las obligaciones de presentar declaraciones y comunicaciones
4. Infracciones relacionadas con otras obligaciones tributarias SUNAT, Horna C, (2019).

5. Las infracciones asociado a la necesidad de documentación, como libros, registros, informes, etc.
6. Las infracciones relativo a los deberes de mantener bajo control a la Administración informando y compareciendo ante ella

3.11 tipos de sanciones

1. Profesionales en práctica privada han cerrado temporalmente su negocio u oficina.
2. Internamiento temporal de vehículos
3. Multa
4. Comiso de bienes
5. Suspensión de licencias, permisos, concesiones, autorizaciones
7. Colocación de carteles y otras que determine la ley SUNAT, HORNA C, (2019).

3.12 Gradualidad de Infracción Tributaria

Si en las declaraciones no se mencionan los ingresos y/o las remuneraciones y/o las remuneraciones, y/o los ingresos y/o los bienes y/o las actividades gravadas y/o los impuestos pagados o recibidos de una persona, cuando se determine que un contribuyente ha incumplido con sus deberes contributivos, o cuando sus declaraciones de impuestos incluyan información falsa o engañosa, o cuando no divulgue información que sea relevante para el cómputo o pago de su factura de impuestos. La adquisición fraudulenta de notas de crédito con valores negociables se produce cuando: se utilizan tasas, porcentajes o coeficientes distintos a los correspondientes a la determinación de los pagos a cuenta y/o anticipos; o el deudor tributario experimenta ganancias infladas como resultado. Donald L, (2019)

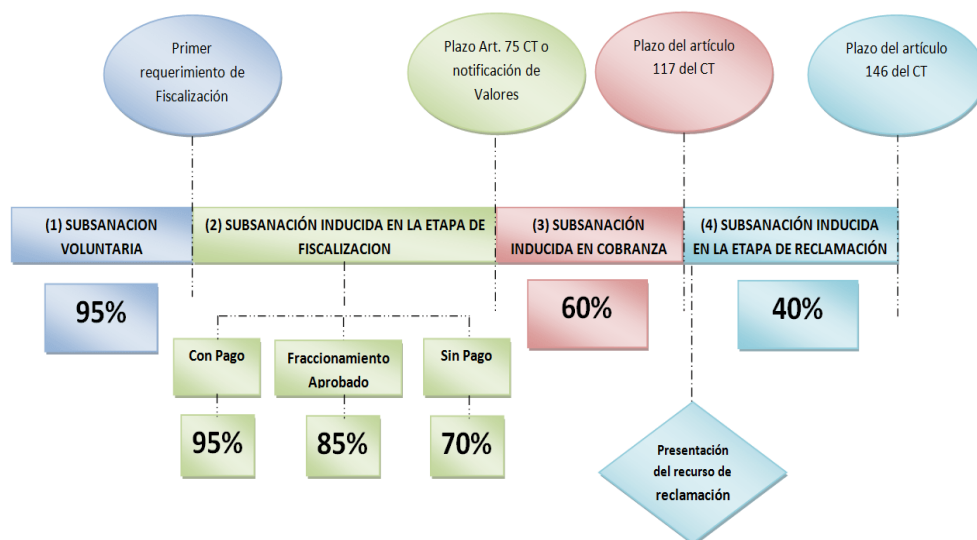

(ECP)Donald, 2019 sacada de:

<https://www.emprendimientocontperu.com/cambio-en-calculo-de-multa-por-cifras-y-o-datos-falsos-caso-igv-2019/>

3.13 Presión tributaria

Consideramos que el término "carga tributaria" significa el porcentaje del PIB de un estado que proviene de las contribuciones de los contribuyentes individuales. Es decir, en términos económicos, la carga tributaria es la cantidad de dinero que el Estado recauda de las personas, familias y otras organizaciones obligadas al pago de impuestos (obligación tributaria), en relación con el PIB. Los porcentajes se utilizan para indicar relaciones con otras cantidades, como el PIB. Por lo tanto, la carga tributaria es del 30% si el PIB es de \$100 y los impuestos pagados suman \$30. Además, hay tres puntos que necesitan aclaración. El primero de ellos es que se está hablando de pagos de impuestos y no de impuestos en sí. Un tipo de impuesto es el impuesto, aunque los impuestos vienen en muchas formas. El segundo detalle es que necesitamos incluir a todos los contribuyentes. No solo las personas y las empresas deben dinero al Tesoro, sino también una amplia variedad de otras entidades. Y en tercer y último lugar, se basa en los pagos reales en lugar de los esperados. Francisco Durand, (2018).PALAFRASEO

3.14 ingresos recaudación por la SUNAT

La SUNAT informó hoy que el total de ingresos tributarios recibidos por el Gobierno Central fue de S/ 104.590.000.000 en 2018, un 13,8% más que en 2017 (sin incluir devoluciones de impuestos). Hubo un incremento interanual de S/ 13,884,000,000. La cifra indicada representa una tendencia de recuperación de la recaudación nacional y un aumento del 13,8% en la recaudación (en términos reales) al cabo de tres años, lira J, (2019)

"Cabe precisar que el buen resultado de crecimiento de la recaudación reportado ha sido obtenido aun cuando en el año 2017 se contó con los pagos adicionales provenientes del Régimen temporal y sustitutorio del Impuesto a la Renta Declaración, repatriación e inversión de rentas no declaradas, los mismos que incrementaron la recaudación de dicho año en S/ 996 millones por única vez", lira J, (2019).

Dijo que si se hubieran omitido del estudio los fondos recaudados bajo el polémico sistema, la recaudación tributaria se habría incrementado en 14,9% en 2018 y la variación absoluta habría sido de S/ 14.739 millones.

Presión tributaria:

Presión tributaria es un número que muestra cuánto de la producción de una economía se puede atribuir a los impuestos. Como resultado, podemos usar las tasas impositivas como un indicador de la carga del sistema fiscal de un país. Esta métrica es útil para el gobierno estatal ya que ayuda a tomar decisiones y aplicar políticas tributarias que conduzcan a una distribución justa de los costos. También es una gran herramienta para evaluar posibles reformas fiscales y de gastos. El gobierno central de Perú recauda principalmente ingresos tributarios de cuatro fuentes: impuesto sobre la renta (IR), impuesto general sobre las ventas (IGV), impuesto selectivo al consumo (ISC) e impuesto de importación (impuesto). Cuando se reduce la evasión fiscal y la informalidad económica, aumenta la carga

fiscal. Las tasas impositivas en los países desarrollados son más bajas que en los industrializados. Macedo J, (2018).

IR e IGV: Hubo un aumento de 11.8%, o S/ 4,843 millones, en la recaudación del impuesto a la renta en 2018 en comparación con 2017. En términos de la parte de regularización del aumento de ingresos en 2017, los ingresos comerciales han sido la fuente principal (que se paga en 2018) como en términos de pagos a cuenta mensuales. Lira J, (2019).

La recaudación por IGV: Estimamos que fue de S/ 60,666 millones, 9.6 puntos porcentuales más en un momento en que se esperaba que la economía y la demanda interna crecieran aproximadamente 4 puntos porcentuales. Esto dio como resultado que se recaudaran S/ 6,023,000,000 adicionales para el tributo.

"El resultado positivo anual se vio favorecido por las acciones de control llevadas a cabo por la SUNAT, por los cambios aprobados en el Sistema de Pagos de Obligaciones Tributarias con el Gobierno Central – SPOT y en las tasas del ISC, por el desempeño positivo de la demanda interna e importaciones registrado en el 2018 y por el efecto estadístico de menor base de comparación a consecuencia del FEN Costero ocurrido en 2017 y la introducción de la ley que proroga el pago de IGV para las Mypes (IGV Justo)", SUNAT, Lira J, (2019).

Por componentes, el IGV nacional ingresó S/ 35 125 millones (7,9 %) mientras que el IGV extranjero generó S/ 25 541 millones (11,9 %) Lira J, (2019).

3.15 Impuesto selectivo al consumo (ISC)

Hubo un aumento de 7.2% y un aumento de S/ 545 millones en los ingresos atribuibles a la evaluación del ISC, alcanzando un total de S/ 6,860 millones.

"El comportamiento exhibido por el ISC durante el año 2018 se debe no sólo a la evolución de la actividad económica sino principalmente al incremento de tasas impositivas vigente aplicadas a un grupo

importante de productos desde mayo 2018 (combustibles, licores, bebidas azucaradas, cigarros, vehículos, cervezas, entre otros)", Gestión, SUNAT, Lira J, (2019).

3.16 Impuesto a las transacciones financieras (ITF)

Los usuarios todavía se sienten frustrados por la implementación de la ITF en entornos financieros. Además, la ITF no se debe a los cargos que se informaron únicamente para los empleados regulares, los bancos redondeaban el monto del impuesto resultante antes de presentarlo al gobierno. Si un cliente retira 280 soles, por ejemplo, la tarifa o cargo del ITF sería de S/. 0,42 centavos; aun así, las instituciones financieras consistentemente redondean el valor a S/. 0,45. El ITF se calcula utilizando una técnica de redondeo única que se desarrolló de acuerdo con un reglamento publicado el 28 de enero que modifica el D.L. 939 que crea la bancarización y el ITF, que sería capaz de calcular con una precisión de dos puntos decimales. Cuando el tercer decimal sea inferior a 5, el importe se redondeará a cero, y cuando sea igual o superior a 5, se redondeará al siguiente número superior. Sin embargo, debido a su uso limitado de lugares decimales, el ejemplo mencionado anteriormente no puede acomodar este tipo de ajuste incorporado. Tenga en cuenta que los bancos propusieron anteriormente que el Estado pagara el 2% de todos los fondos ITF recibidos de los clientes. En una conferencia de prensa realizada a principios de semana, la República cuestionó al Primer Ministro Carlos Ferrero sobre el tema más candente de la semana (el redondeo de los costos de la ITF), dijo que, efectivamente, se necesitarían dos o tres días para hacer los ajustes necesarios, a pesar de que los bancos cuentan con equipos de última generación. Cáceres S, (2019)

4.- Evasión

4.1 Definiciones de evasión de impuestos

Además, sabemos que la evasión fiscal se refiere a los medios ilegales a través de los cuales los contribuyentes intentan reducir sus obligaciones tributarias. La

evasión fiscal es un delito grave ya que consiste en ignorar deliberadamente las leyes fiscales. Esto es distinto de la "evasión de impuestos", que se refiere a las acciones de los contribuyentes que intentan reducir sus ingresos imponibles mediante el uso de lagunas legales u otros métodos que no constituyen una violación de la ley, Rentería J, (2016).

4.2 Causas de la evasión tributaria

También argumentamos que comprender los factores que contribuyen a la evasión fiscal a nivel nacional es crucial para desarrollar políticas efectivas para abordar el problema. A pesar de la dificultad, esta es una tarea importante para todas las naciones. Enfatizamos el potencial distributivo inadecuado de la política tributaria al mostrar los altos niveles de desigualdad económica y la evasión fiscal generalizada que aquejan a América Latina en la actualidad. Notamos que en muchas naciones, el cálculo de la evasión de impuestos no es una actividad programada, institucionalizada o divulgada públicamente con regularidad. A menudo se dice que las razones para la evasión de impuestos son tantas como la cantidad de libros escritos sobre el tema. Por el contrario, no se puede exagerar cómo las razones difieren no solo de un país a otro, sino también de un momento a otro y de un período histórico a otro dentro del mismo país. Entre otras causas de la evasión fiscal puedo mencionar las siguientes: Collosa A, (2019)

- ✓ Presiones tributarias y elevadas alícuotas
- ✓ Existencia de las economías informales significativas.
- ✓ Bajo nivel educativo en la población.
- ✓ Regímenes de regularización en forma permanente (moratorias, blanqueos, etc.)
- ✓ Falta de facilidad y precisión en la legislación tributaria.
- ✓ inflación.
- ✓ El esquema del sistema tributario en los países.

4.3 Causas de la evasión tributaria:

Se estima que más de la mitad del producto interno bruto se genera de manera informal, como veremos. La formalización tiene un costo sustancial: la tasa combinada del impuesto sobre la renta y el IGV del 30% es más alta que la norma para los países de América Latina. Los gastos laborales totales y los salarios también son bastante caros. Estructura fiscal terriblemente complejo: Pagar impuestos bajo los regímenes simplificados actuales, que no necesitan registros contables completos, es una opción para las micro y pequeñas empresas (MYPES), pero deben elegir una. Las MYPE que tienen el trato de personas naturales son las únicas que pueden hacer uso del Régimen Único Simplificado (RUS), un régimen de IGV simplificado que se integra al sistema de impuesto a la renta. Bajo riesgo de ser auditado y multado debido a los recursos limitados de la Administración Tributaria. La frecuencia de inspección y las industrias objetivo no son divulgadas públicamente por la SUNAT de manera sistemática. Tampoco está claro cómo los auditores deciden qué contribuyentes auditar y qué partes de sus finanzas examinar. Los contribuyentes auditados pueden creer que el auditor se presenta "a ciegas" al negocio y solicita toda la información que se le ocurra para encontrar casos de incumplimiento, en lugar de estar preparado gracias a los cruces de información en la base de datos de contribuyentes. a la SUNAT, Considerado como uno de los recursos más completos de su tipo en la nación. No es raro que los auditores sean los que primero presenten reclamos ante la SUNAT y luego interpongan recursos ante el Tribunal Fiscal. Se tarda más de un año en decidir una reclamación y más de dos años en concluir una apelación. Una sensación generalizada de que evitar situaciones es típico. Collosa A, (2019)

4.4 Problemática de la Evasión Tributaria

Tomamos nota de que las autoridades fiscales han dicho que la evasión fiscal excesiva es un desafío importante; el dinero recaudado de esta fuente puede usarse para construir escuelas o reparar el norte de la nación. Según la SUNAT, 12.700 empresas aportan el 75% de los ingresos totales del gobierno, mientras que 1,8 millones de micro y pequeñas empresas aportan el 25%. Esta disparidad es el

resultado del fraude fiscal, que es uno de los desafíos que enfrenta la nación. " Este no es un problema exclusivo del Perú; desafortunadamente, es global. La mayor parte de los fondos recaudados provienen de una minoría de contribuyentes", dijo el titular de la oficina de impuestos", así mismos también, SHIGUIYAMA, dijo " El IGV y el IR son dos gravámenes significativos. Se estima que cada año se pierden S/ 22,000,000,000, o el 36% del total recaudado posible, por la evasión del IGV". SHIGUIYAMA podría razonablemente esperar alcanzar una tasa de evasión de impuestos en la región del 15% en Europa y del 21% en Chile. "Esto sugiere que la disparidad anual podría oscilar entre S\$ 10 000 000 000 y S\$ 12 000 000 000, o 15 puntos porcentuales. El líder de la SUNAT respondió: "Eso es mucho dinero". Victor S, (2017)

4.5 Comercio Informal

El mercado público, el puesto al borde de la carretera, el carrito de salchipaperos, estos son los lugares donde la idea de "comercio informal" toma forma por primera vez en nuestros pensamientos; todos hemos experimentado esta verdad como compradores o espectadores cuando estamos fuera de casa o mientras viajamos. No es fácil precisar cómo es exactamente el comercio informal, ya que abarca una amplia gama de actividades que tienen raíces profundas en nuestro pasado, dan forma a nuestro presente y apuntan a nuestro futuro como nación. Las cámaras económicas han sido persistentes en informar al gobierno sobre el daño que la economía informal hace a las empresas bien establecidas, que es una competencia desleal debido a la falta de regulación del sector. Víctor S, (2009).

“El comercio informal está conformado por todos aquellos comercios que no están establecidos en un local específico que no están apegados a las regulaciones legales, fiscales ni laborales y que generalmente las personas que laboran en él son consideradas, por las autoridades, como comerciantes que constituyen parte de la Población Económicamente Activa (PEA), que no están inscritos al IMSS, que no trabajan en el sector público y declaran no ser desempleados”. Víctor S, (2009).

4.6 La Industria Informal

Sin ningún factor extraordinario, creemos que la economía informal de la región norte ahora representa hasta el 70% del sector manufacturero. El delegado de la Sociedad Nacional de Industrias señaló el clima actual de falta de apoyo a la organización de las pequeñas empresas y la rigidez del tema laboral. La economía peruana depende en gran medida de las pequeñas y medianas empresas (PYME), pero, al igual que en la macroárea del norte, la economía local se basa principalmente en el sector informal para la gran mayoría de su actividad. La ausencia de políticas acomodaticias y la naturaleza inflexible de las medidas fiscales son las dos culpables. Así lo dijo la Gerente de Asuntos Internacionales de la Sociedad Nacional de Industrias (SNI) Silvia Hooker Ortega, Explicó además la dificultad de contar con precisión el número de sectores en desarrollo debido a su falta de formalización. Arequipa, dijo, es el segundo centro industrial más grande del país, pero agregó que Chiclayo y Trujillo están más cerca de la acción. Por ello, explico por qué es crucial que las autoridades correspondientes asuman obligaciones hacia la formalización. “Ha habido un crecimiento industrial significativo en estas ciudades del norte”, también dijo que Piura está ansioso por demostrar su trascendencia en el mercado. Según él, las autoridades regionales deben darse cuenta de que el plan industrial, que ahora es invisible porque es informal, solo puede hacerse evidente a través de la creación de parques industriales. eEs posible que a veces tengan RUC, pero su producción a menudo no se contabiliza adecuadamente. De manera similar, señaló que a las pymes no se les ayuda a incorporarse a la economía oficial ni se les ofrece financiación. Jhony E, (2019).

4.7 Servicios Informales

CCL: Había 3,75 millones de empleados indocumentados en la industria de servicios, mientras que 5,85 millones (o el 58,5%) de la fuerza laboral total del sector de servicios era indocumentada. Al igual que en la manufactura, la informalidad del trabajo en el sector servicios va en aumento. Según el Instituto de Desarrollo Económico y Empresarial (IEDEP) de la Cámara de Comercio de

Lima (CCL), el número de trabajadores informales en Perú se acercaba a los 3,7 millones en 2017, casi un 9% más que en 2016. " Esto se debe a la desaceleración gradual del sector servicios en los últimos cinco años, que ha experimentado un crecimiento lento del 7,3% en 2012 al 3,4% en 2017". Peñaranda C, (2019).

Además, ha habido un aumento en la demanda de mano de obra informal debido a la gran concentración de puestos de trabajo en industrias de baja productividad. En el 2017, Más de 6,5 millones de personas se dedicaban a la industria de servicios, con un 58,5% trabajando en la economía informal. El alojamiento, los restaurantes y el transporte de almacenamiento se encuentran entre los subsectores con mayor proporción de empleo informal (83,9% y 81,3%, respectivamente) respectivamente, concentrando en conjunto el 51% de trabajadores informales, alrededor de 1,9 millones de personas tienen trabajo gracias a ellos. Las telecomunicaciones y los servicios empresariales son dos industrias más que emplean una proporción sustancial de empleados informales (46,6% y 41,7%, respectivamente). Además, el 33,4% de los puestos de trabajo en el sector de Servicios Gubernamentales son informales, en su mayoría porque los empleados son contratados bajo el modelo de arrendamiento de servicios. "Los trabajadores que no forman parte oficialmente de la nómina de una organización no son elegibles para beneficios como tiempo libre pagado, bonos, 401(k), seguro médico o planes de jubilación, entre otros", Peñaranda C, (2017). Sin embargo, solo el 18,1% de los trabajadores del sector de servicios financieros y seguros se consideran informales. La Autoridad Nacional del Servicio Civil (Servir) cree que el 26% de todos los empleados del gobierno son indocumentados. Le sigue un 13% a nivel nacional y un 6% a nivel regional." Peñaranda C, (2019).

4.8 Efectos de la Evasión Tributaria

Estamos de acuerdo con la evaluación de la OCDE de que Perú tiene una de las tasas más altas de evasión fiscal en los países de América Latina; esto socava el ideal de igualdad que debe sustentar un sistema tributario y frena el desarrollo y el crecimiento inclusivo. IGV de 38% e IR de 48% son extraordinariamente altos, a pesar de que las cifras de la agencia son de un comunicado de 2012. La ineficacia de la administración tributaria de la SUNAT está aquí de manifiesto, que

experimentó sobrecostos presupuestarios de más de \$1.5 por cada \$100 de ingresos netos generados entre 2006 y 2010 y aun así se encuentra entre las principales economías del mundo Latinoamérica y la OCDE se encuentran inferiores a 1,5 y 1,0, respectivamente. Para cerrar la brecha de eficiencia con las economías de otros países, la empresa debe expandir sus esfuerzos para desarrollar nuevas tecnologías de información y comunicación y mejorar sus recursos humanos de la OCDE. GOMEZ J, MORAN D, (2016)

4.9 Cultura Tributaria

La cultura tributaria, tal como la entendemos, son las creencias y normas compartidas entre un pueblo sobre el manejo adecuado e inadecuado de los asuntos financieros relacionados con la tributación, que hace que más o menos contribuyentes presenten sus declaraciones. García J, (2017)

4.10 Conciencia Tributaria

También argumentamos que el disfrute del contribuyente de cumplir con sus deberes tributarios está influenciado por el deseo de reciprocidad del estado y la sociedad. Pérez M, (2017).

4.11 Elución Tributaria

A menudo se entiende que la elusión fiscal es la práctica de los contribuyentes que intentan minimizar su obligación tributaria utilizando lagunas o dispensas absolutas de la ley. Roberto S, Gerencie, (2018)

4.12 Análisis de las causas de la evasión tributaria

- ✓ Al no cumplir con las obligaciones tributarias formales y materiales en tiempo y forma, los contribuyentes cometen evasión fiscal, lo que

constituye una grave traición a la confianza con el Estado y las organizaciones que lo representan.

- ✓ Estadísticas gubernamentales (SUNAT) y datos de la Comisión Económica para América Latina y el Caribe (CEPAL) indican que la región está prosperando. En comparación con otras naciones latinoamericanas, Perú tiene la segunda tasa más alta de G.S.T. evasión. El mismo que se está desmayando de esta manera: La tasa de evasión fiscal es mayor, con un 66 %, en Venezuela, seguida de tasas del 34 % en Perú, 35 % en Ecuador, 32 % en Colombia, 20 % en Argentina y México, y 18 % en Chile y Uruguay. .

- ✓ Según esta estadística la carga tributaria se capta de manera irreal debido a que aprovechan los vacíos de las normas fiscales en el sistema tributario nacional, sobre situaciones no consideradas por quienes tiene que legislar o bien por qué algunas normas producen efectos no previstos, ocasionándose infracciones y delitos que provocan pérdidas al fisco por los montos de los tributos evadidos y por los recursos que se invierten para realizar los respectivos seguimientos, auditorias y por aquello el aumento de la presión tributaria por parte del legislador para combatir la evasión.

- ✓ Obviamente según el organismo que representa el Estado (SUNAT) las empresas de transporte y comercio son los que no cumple con el pago de los Impuesto General a las Ventas y contribuyen a la alta evasión tributaria en el país.

- ✓ A causas de la evasión tributaria se originan la reducción de ingresos tributarios al país a través de las entidades recaudadores por parte de los contribuyentes al no cumplir con sus obligaciones formales y sustanciales correctamente.

- ✓ Las posibilidades de que las demandas de un país sean satisfechas con base en la recaudación anticipada de impuestos y, por extensión, en el crecimiento significativo del país, son muy reducidas, como indicábamos.
- ✓ Como resultado, el gobierno a menudo se ve obligado a tomar medidas drásticas, lo que puede tener consecuencias no deseadas para los contribuyentes respetuosos de la ley que deben realizar inspecciones adicionales para garantizar que sus pagos cumplan con los estándares establecidos. Se examinan las causas y consecuencias de la elusión fiscal en la industria de servicios.
- ✓ La mayor parte de la evasión de impuestos ocurre en la industria del transporte, seguida de los hoteles, la industria del entretenimiento y la industria de la salud.
- ✓ La falta de estructura y precedentes de los inspectores fomenta el fraude fiscal por parte de los contribuyentes que participan en una variedad de negocios de servicios, incluidos, entre otros: las empresas de transporte no entregan a los pasajeros los comprobantes de pago y los hoteles, en particular los de lista de pases, no entregan a los huéspedes los comprobantes de pago de sus estancias, producciones creativas masivas que anuncian actuaciones pero desaparecen antes de fin de mes en el que el organismo de control podría cobrar el tributo de manera efectiva, los datos de los inspectores sugieren que el impacto de la evasión en este sector podría acercarse al 60% (espectáculo público), y que la falta de entrega de un recibo por honorarios resulta en la falta de pago del impuesto sobre la renta en la cuarta categoría. Vásquez F, Montano J, (2016)

4.13 Recaudación Fiscal

4.14 Definición de la Recaudación Fiscal

En este artículo, describimos la recaudación de impuestos como el proceso por el cual una organización gubernamental u otra adquiere fondos con el fin de invertir y asignar a los muchos esfuerzos inherentes a su carácter. Hoy en día, la fiscalidad es fundamental para todos los gobiernos ya que proporciona los recursos para los servicios públicos como la administración pública, la educación, la sanidad, el medio ambiente, la industria, el transporte, etc. Bembibre C, (2011)

4.15 Importancia de la recaudación fiscal

Dicen que los impuestos son un método esencial para mantener el orden social. El orden, la política, un gobierno democrático y la cohesión social dependen de los impuestos. Sin pago de impuestos, la anarquía siempre gana. Esta es la razón por la cual las democracias modernas desarrollan regímenes tributarios basados en principios y elevan la tributación al estado de ley, requieren que los gobiernos sean completamente abiertos sobre sus políticas y prácticas fiscales, al mismo tiempo que brindan a las personas suficiente información para que puedan responsabilizar a los gobiernos cuando incumplen sus compromisos fiscales. Lamentablemente, todos sabemos que nuestro conocimiento fiscal es deficiente. En nuestro país, prometer bajar los impuestos es una forma segura de ganar las elecciones. Hay un problema en nuestra relación. Es peligroso descartar la realidad de que nuestra carga fiscal está 8 puntos porcentuales del PIB (80.000.000.000 EUR) por debajo de la media europea. Dado que también es crucial ignorar el hecho de que el impuesto de sociedades, el impuesto al valor agregado y otras formas de evasión fiscal son responsables de este déficit de ingresos: La desorientación se desarrolla cuando los contribuyentes no se dan cuenta de que algunos aumentos de impuestos serían compensados por la disminución prometida en otras categorías de impuestos. Aquellos que niegan la conexión entre los recortes de impuestos y la disminución de los servicios públicos tienen un punto ciego. Esto arroja luz sobre por qué Estados Unidos es una nación pobre. Teóricamente, los impuestos deben

recaudarse de manera que generen un flujo de ingresos acorde con la capacidad económica del contribuyente que sea adecuado, justo, transparente. Los ingresos, la riqueza y el consumo son marcadores de este potencial. Se han reforzado considerablemente los impuestos estrictos al consumo, mientras que los impuestos sobre la propiedad (propiedad y transferencia) se han diluido o están fuera del alcance de los sistemas existentes. Estas alteraciones tienen sus raíces en la filosofía neoliberal y fueron implementadas en diversos grados tanto por las administraciones conservadoras como por las socialdemócratas de la Unión Europea. Corbacho A, (2014)

4.16 Beneficios de la recaudación fiscal

Además, los estados han utilizado su autoridad fiscal para promulgar exenciones fiscales, que brindan incentivos para ciertas personas, industrias o áreas geográficas consideradas cruciales para el crecimiento y la prosperidad del estado. En Perú, los residentes en regiones con una topografía particularmente difícil y accidentada han sido elegibles para exenciones fiscales especiales durante las últimas dos décadas, lo mismo se aplica a las industrias en auge, las exportaciones en expansión y las áreas de libre comercio prósperas. Sin embargo, los presupuestos estatales se ven impulsados por estas exenciones fiscales, en esta situación, en el Estado peruano, una caída en la recaudación de impuestos es el resultado del aumento del gasto en el tiempo, además de otras variables como la evasión fiscal y la informalidad. Las cifras proporcionadas por la SUNAT respaldan esta afirmación, mostrando una disminución en la recaudación de 3,527% de 2015 a 2016 (la recaudación total de 2016 fue de 119.796,20 millones de soles). Dada la naturaleza del problema en Perú, era prudente investigar las ventajas financieras y su impacto en la recaudación de impuestos de Perú en 2016. Huayna M, (2017).

4.17 Problemática de la recaudación fiscal

Así lo expresamos: El concepto de recaudación es clave para comprender el sistema tributario peruano. El dinero para el presupuesto general del estado es la principal motivación de la colecta. Los problemas con el sistema tributario peruano fueron presentados por Walker Villanueva, socio del departamento de Impuestos y Comercio Internacional de PPU. Perú en su conjunto necesita actualizar la configuración del chip. Los problemas fundamentales con los impuestos a menudo no son de este tipo sino de este”, (Villanueva, 2018). Dos impuestos forman la columna vertebral del sistema tributario de Perú: el IGV, que representa alrededor del 55% de los ingresos tributarios totales, y el IVA, el Impuesto a la Renta proporciona un 30% de la recaudación. Otros impuestos representan el 15%. “Debido a que el 55% del PIB en Perú no se reporta al gobierno, solo el 45% de la actividad económica contribuye al panorama presupuestario de la nación”, (Villanueva, 2018). Como resultado, el sistema tributario está plagado de economía sumergida, evasión y elusión de impuestos. “La idea detrás de la ilusión fiscal salvaguarda contra la reducción de la base imponible mediante el uso de métodos legales y fiscales sin justificación económica.” Villanueva W, (2018).

4.18 Ventajas y desventajas de la recaudación fiscal

1. **Se elimina el impuesto a la transferencia de inmuebles (I.T.I.):** Los bienes inmuebles comprados en 2018 están sujetos a un nuevo impuesto que se recaudará en el momento de la venta. Con la nueva regla vigente, los contribuyentes que vendan dichos activos (para cualquier propósito que no sea construir una casa) estará sujeto al impuesto sobre la renta a la tasa del 15% sobre los ingresos netos de la transacción antes mencionada (precio de venta menos precio de compra revisado por IPIM). El I.T.I. ya no se aplica a la venta de propiedades adquiridas después del 31 de diciembre de 2017, y se aplica únicamente a las propiedades adquiridas antes de esa fecha.

2. **Se crea un mínimo no imponible para las cargas sociales:** Afirman que el motivo de la medida es reducir los costos de impuestos y pensiones asociados con tener un puesto vacante. En 2022, la cantidad que se retendrá de cada cheque de pago aumentará de su nivel actual de \$2,400 por mes (proporcional por horas reducidas) a \$12,000. Los ahorros para las PYME serán sustanciales como consecuencia de esto. Se espera que más personas encuentren un trabajo remunerado como resultado del precio más bajo de las cotizaciones sociales. Rio Negro, Rajneri E, (2018)

3.-Clasificación de los impuestos según las diferentes manifestaciones de riqueza: Lo que es objetivamente medible dentro de la base imponible sirve como factor definitorio. Lo primero a considerar es cómo varias organizaciones económicas generan ingresos. Es el dinero al que tiene acceso el contribuyente y puede gastarlo como mejor le parezca. Este es el método a través del cual evoluciona la tributación de la renta.

La posesión de bienes es un factor para considerar en el segundo escenario. Del mismo modo, todo se reduce a influir en las ganancias. En lugar de considerar de dónde vino el dinero, se enfatiza su destino final; si el dinero se va a utilizar para comprar cosas como automóviles o muebles de oficina para una empresa, etc., entonces cuenta como capital. Esta es la fuente del impuesto a la riqueza. La compra de bienes de capital o la propiedad de estos es el hecho imponible. El primero es el llamado Impuesto Alcabala, y lo tercero en lo que quiero pensar es en comprar algo. Una vez más, los ingresos de las personas están al frente y al centro, pero esta vez en el contexto del gasto en necesidades como alimentos, ropa y vivienda. El llamado "impuesto al consumo" es lo que resulta en estas condiciones.

1. Existe una tendencia mundial hacia la reducción de los aranceles de importación y la eliminación de los impuestos a la exportación, los cuales tienen un impacto en el comercio internacional. Rio Negro, Rajneri E, (2018).

4.19 Clasificación de los impuestos en función del traslado de la carga tributaria

Uno de los principios de la tributación es que los impuestos deben tener efecto sobre los sujetos que realizan las actividades que generan la obligación tributaria. Pueden identificarse aquí dos tipos distintos de tributación, separados por la naturaleza del sujeto gravado. Financese A, (2018).

- a) **Impuestos directos:** Los impuestos directos son aquellos que afectan directamente a una sola persona, la que experimenta el hecho imponible de que se trate. Los impuestos sobre la renta y los impuestos sobre el patrimonio son dos ejemplos. La propiedad del inmueble se considera atributo primario en la primera circunstancia. Es decir, dominio genuino sobre los propios recursos productivos (capital, productos, embarcaciones, etc.). Impacto en la fase de ingresos pasivos. En segundo lugar, nadie que no contribuya a la creación de la renta o que no sea propietario de los bienes gravados debe poder sustraerse al pago de la parte que le corresponde de este impuesto. Si el mercado de los productos o servicios es muy elástico, es decir, si los consumidores son extremadamente sensibles a los precios, es poco probable que el vendedor pueda trasladar el aumento de impuestos a sus clientes. El problema suele surgir en los mercados donde la demanda de los clientes es inelástica, lo que significa que son muy sensibles a los cambios de precios. Es más probable que el proveedor pueda pasar el impuesto al cliente. El tercer escenario requiere que el deudor tributario y el deudor legal sean la misma persona o entidad. Al considerar al dueño de una propiedad, este número se vuelve evidente. El Impuesto sobre Bienes Inmuebles no es transferible por el sujeto pasivo a ninguna otra parte. Además, la jurisprudencia sugiere que este deudor tributario. Es el dueño legal de la propiedad debido a su estado fiscal. Sin embargo, hay varias situaciones en las que el traslado de la obligación tributaria seguirá adelante. Por ejemplo. Cuando termine el año fiscal. Para crear su nueva lista de precios, las empresas predicen sus gastos para el

próximo año. Entre los "costos fijos" a tener en cuenta se encuentran los impuestos directos; se incluirán en el momento de fijar el precio de cada artículo o servicio individual. En definitiva, el cliente es quien soportará el traslado de una parte del Impuesto a la Renta de la empresa y, al final el que adquiere el producto o servicio, asumirá el efecto de la carga tributaria: aun siendo desde el punto de vista legal el deudor del tributo es la empresa en calidad de contribuyente. Del mismo modo, las personas que prestan servicio" profesionales de modo independiente o dependiente tienden a negociar sus honorarios o sueldos haciendo referencia a determinados montos netos ··libres de impuestos. Financese A, (2018).

- b) Impuestos indirectos:** Se trata de cómo influir en alguien, teniendo en cuenta la participación de otras personas. Cuando se trata del impuesto al consumo, por ejemplo, el gravamen debe ser compartido por todos los ciudadanos ya que afecta su poder adquisitivo. Las empresas son responsables del pago de este impuesto en la medida en que proporcionen productos y servicios de mercado. En resumen, la cooperación empresarial es crucial para la implementación exitosa del impuesto. Aquellos que, al pasarle el costo al cliente, efectivamente hacen que esa persona pague más en impuestos. Las características más importantes de los impuestos; indirectos son: En primer lugar, el consumo de los ricos se ve afectado. Lo que importa es cómo se gasta o invierte el dinero para lograr ciertas metas de consumo. En su fase activa, tiene como objetivo afectar los ingresos. En el segundo escenario, tenemos un impuesto de preferencia de transferencia. Las empresas deben incluir el impuesto que recaudan en cada etapa de fabricación y distribución en su precio final de venta y repercutirlo al cliente. El comprador puede asumir la totalidad de la obligación tributaria en mercados de demanda inelástica. Sin embargo, en mercados con demanda elástica, el vendedor debe asumir parte del impuesto y pasar solo una parte de la carga al comprador. En tercer caso no es lo mismo el deudor financiero que el deudor legal. Si bien el cliente es legalmente responsable del impuesto, el proveedor interactúa con la

Administración Tributaria en calidad de contribuyente y asume todo el riesgo de cualquier cobro forzoso. Financese A, (2018).

4.20 Ámbito de aplicación

Este Código rige los vínculos jurídicos originados por los tributos. Para estos efectos, en términos generales el tributo comprende:

Clasificación de impuestos en Perú

Los ciudadanos, propietarios de empresas y empleados por igual en Perú están obligados a presentar declaraciones de impuestos. El Estado recauda estos impuestos de sus ciudadanos para que pueda satisfacer las necesidades de la vida de sus ciudadanos.

El Estado depende de la SUNAT y de las Oficinas Tributarias de los Gobiernos Locales para recaudar todos los impuestos y tasas que se le adeudan durante todo el año. Siempre que lo hagan dentro de su competencia y dentro de los límites fijados por la ley, estos órganos tienen plena autoridad para establecer, modificar y reprimir contribuciones y tasas, o para exonerarlas si fuere necesario.

Dicho de otra manera, el Estado ha manipulado hábilmente la tributación en todas las facetas de la producción y el consumo con el fin de atraer los fondos necesarios para el presupuesto de la nación.

A continuación, veremos cómo se clasifican los impuestos en Perú:

Impuesto a la Renta

El impuesto sobre la renta es la columna vertebral del sistema financiero de cualquier país y el patrón oro de los impuestos. Están sujetos a este gravamen los beneficios o rentas de todas las personas naturales o jurídicas. Las empresas, los empleados y los contratistas independientes que obtienen ingresos durante todo el año, así como los inquilinos de apartamentos, están obligados a presentar y pagar impuestos sobre la renta.

En el Perú existen 5 categorías de Impuesto a la Renta que dispone SUNAT. Las opciones para realizar los pagos de impuestos varían según el tipo. Tanto los individuos como las empresas son responsables de pagar una variedad de impuestos diferentes. Estos cinco tipos de impuesto sobre la renta se desglosan según la procedencia del dinero.

¿Cuántas categorías hay del Impuesto a la Renta?

Dependiendo de sus ingresos anuales, se les puede exigir que hagan pagos mensuales de impuestos o que se les retenga dinero. Hay cinco tipos diferentes de impuestos sobre la renta en Perú. Como comentamos, existen opciones para realizar estos pagos de impuestos en cada uno de los grupos. Las categorías cuarta y quinta se destacan como las más distintivas.

Primera categoría: El impuesto debe pagarse cada mes independientemente de que haya o no ingresos a gravar, derivados del arrendamiento o subarrendamiento de bienes tangibles o intangibles. Los ejemplos incluyen el alquiler de herramientas, vehículos, bienes inmuebles y otros activos.

Segunda categoría: En el momento en que se recibe la renta, se debe pagar el impuesto. Las ganancias por la venta de acciones, bonos, acciones de fondos mutuos, regalías, intereses, etc., así como las ganancias por la venta de bienes inmuebles, entran en esta categoría.

Tercera categoría: Las corporaciones y empresas pagan la cuenta. Las personas naturales y jurídicas deben pagar el Impuesto sobre la Renta a razón del 1,5% de su renta líquida del año, la cual se distribuye en 12 cuotas mensuales iguales.

Cuarta categoría: Cuando cobren la tarifa, tendrán que desembolsar el impuesto. Los ingresos del trabajo por cuenta propia, las bonificaciones, la paga del director, las asignaciones de los miembros del consejo y los salarios de los empleados estatales contribuyen.

Quinta categoría: A los empleados de empresas o entidades que dependen de dichas empresas o entidades se les retiene el impuesto sobre la renta de sus cheques de pago mensualmente con base en una declaración proporcionada por el empleador.

Impuesto General a las Ventas (IGV)

El IGV es el Impuesto General a las Ventas, que se aplica a las siguientes actividades si se realizan en el Perú:

- La primera venta de inmuebles que realicen los constructores de estos.
- La prestación o utilización de servicios en el país
- La importación de bienes.
- Los contratos de construcción
- La venta en el país de bienes inmuebles

Impuesto Selectivo al Consumo

Los productos de tabaco, las bebidas alcohólicas, la cerveza, los refrescos, la gasolina y los automóviles nuevos están sujetos a este gravamen.

Nuevo Régimen Único simplificado

El NRUS es un sistema diseñado para simplificar la tributación de minoristas y fabricantes de bajo y mediano volumen al reemplazar muchos pagos por año con una sola cuota mensual dependiendo de las ventas y/o las ganancias. El programa solo está disponible para personas físicas que realicen ventas minoristas a usuarios finales. La NRUS también ayuda a aquellos que desarrollan habilidades profesionales.

Impuesto a las Transacciones Financieras (ITF)

Vigente a partir del 1 de marzo de 2004, este gravamen es producto del Decreto Legislativo N° 939 y su posterior modificación por la Ley N°

28194. Fue creado para recaudar ingresos de las empresas que procesan cierto tipo de transacciones del sistema financiero.

Impuesto Especial a la Minería

En este contexto, "beneficio" se refiere al dinero que ganan los mineros con la venta de sus productos, por lo tanto, el impuesto se paga sobre el dinero que ganan. Fue establecido por Ley N° 29789 promulgada el 28 de septiembre de 2011, siendo la SUNAT la encargada de recaudar y hacer cumplir el impuesto.

A la Importación (Arancel)

Son las tasas incluidas en el arancel aduanero que se descuentan del valor total de las mercancías importadas.

Impuesto Vehicular

Los automóviles, furgonetas, camiones, autobuses, etc. están sujetos al impuesto sobre vehículos. El gobierno provincial grava este impuesto sobre el aumento de valor del patrimonio de una persona o empresa desde el momento de la compra, importación o renta.

Impuesto de Alcabala

Cualquier transmisión de bienes inmuebles, ya sea a cambio de dinero o sin dinero, está sujeta a este impuesto. Esto incluye propiedades tanto urbanas como rurales. Todo comprador o adquirente de bienes inmuebles, ya sea en un entorno urbano o rural, debe presentar una declaración de impuestos y pagar todos los impuestos aplicables.

En resumen, los diversos sistemas tributarios de Perú apuntan a ciertas industrias con el fin de maximizar los ingresos para el gasto público en infraestructura y producción cultural. Usted, como Contribuyente, es responsable de declarar y pagar su parte correspondiente de impuestos de manera oportuna. Eemilio p, javieres t, (2020).

4.21 Política tributaria en el Perú

En los últimos años, las políticas fiscales del gobierno peruano, junto con los agregados fiscales (ingresos, gastos y déficit) y los componentes de ingresos y gastos, han sido considerados procíclicos y erráticos. En Arias, Cuba y Salazar (1997) Está claro que la duración del mandato de un gobierno en el poder a menudo se corresponde con las fases de crecimiento y contracción de los ciclos fiscales de Perú. Los grandes ajustes presupuestarios que requerían ya sea un aplazamiento de los pagos de la deuda o un cese completo de todo el servicio de la deuda causarían estos ciclos, en lugar de una política fiscal sostenible y razonable. En un principio, la demanda interna se redujo debido a estas medidas post-hoc que finalmente llevaron a la sostenibilidad presupuestaria.

Arias, Cuba y Salazar (1997), Examinando la economía peruana entre 1970 y 1996, mostramos que el PIB real está correlacionado con el gasto del gobierno central (0,53) pero solo con los ingresos del gobierno central (0,46), lo que significa que los gastos son más cíclicos que los ingresos fiscales. Además, dado que su participación crece durante la expansión y se reduce durante el ajuste, brindan información sobre cómo se vincula el ciclo económico con la remuneración del gobierno central; también enfatizan la conexión con el gasto de inversión, que aumenta en proporción al PIB durante tiempos de auge. Llegan a la conclusión de que los gastos de compensación han sido una variable en el ajuste económico, mientras que los gastos de capital son uno de los principales contribuyentes a los desequilibrios económicos.

Fuentes y Guillen (2000), quienes estudian la economía de Perú entre 1970 y 1999 concluyen que el país depende en gran medida de los ingresos fiscales procíclicos, es decir, impuestos indirectos. Los pagos de salarios, intereses y transferencias forman un marco estricto de gastos. Al igual que con el shock externo de 1998 y 1999, esta combinación implica que el ajuste fiscal se implementa con márgenes muy reducidos.

Creemos que es vital examinar la evolución de los ingresos y gastos en la última década para tener una mejor comprensión del comportamiento fiscal, que es cíclico y turbulento. Tello C, (2002). PALAFRASEO

4.22 Régimen MYPE Tributario: ¿En qué beneficia a tu emprendimiento?

Los peruanos somos muy trabajadores y muchas veces fantaseamos con montar nuestras propias empresas. Se estima que uno de cada cuatro peruanos es empresario o dueño de un negocio. El proceso de formalización ha planteado preocupaciones sobre los pagos de impuestos en particular. ¿Existe algún beneficio para el micro y pequeñas empresas (MYPE)? Es un proceso de pensamiento común para que los fundadores de startups reflexionen. El Régimen Tributario MYPE (también conocido como RMT) fue creado por el gobierno en 2016 específicamente para las MYPE. Según la SUNAT, más de 416.000 contribuyentes utilizaron este régimen entre enero y agosto de 2018. Hay 1,7 millones de personas que podrían unirse en los próximos años. Romero Campus Virtual, (2019).

4.23 ¿Por qué se creó el RMT?

Miriam Valdivia, la publicación cita al gerente de Orientación y Servicios de la SUNAT Entre los objetivos del Régimen Tributario de las MYPE, según informó El Comercio, se encuentran: “facilitar el desarrollo de las Mypes brindándoles un régimen tributario a la medida de sus necesidades”. Esta es una situación más equitativa para las empresas en todo el país. Antes de la implementación de la RMT, las pequeñas empresas tributaban a la misma tasa que las medianas y grandes. En la misma línea, una de las metas de la RMT es promover el reconocimiento oficial de las Mypes. Así, se promueve más producción y se ingresa más dinero de los impuestos al Estado. Romero Campus Virtual, (2019).

¿Cuáles son los beneficios?

Muchos dueños de negocios, tanto los que recién ingresan al mercado como los que ya tienen una empresa, pero están buscando ventajas adicionales, pueden beneficiarse enormemente de la participación de RMT, como detallaremos a continuación, Romero Campus Virtual, (2019).

Acepta cualquier actividad económica

Por decreto de la SUNAT se prohíben algunas acciones en el Nuevo RUS y el Régimen Especial de Renta. Aquellos que tuvieron este problema incluyeron, entre ellos se encontraban la compraventa de inmuebles, la comercialización de combustibles líquidos y la prestación de servicios de transporte nacional e internacional. Sin embargo, esta limitación no existe en la RMT. Cualquier tipo de dueño de negocio es bienvenido a aplicar.

Llevas libros contables según tus ingresos

Todos los negocios deben mantener registros contables, por pequeños que sean. ¿Qué son? Registros financieros que detallan los desembolsos, los servicios prestados y otras actividades de una empresa durante un período de tiempo determinado. Romero Campus Virtual, (2019).

En el caso del RMT, Sus ingresos anuales determinarán cuántos libros necesita conservar. Solo necesitas registrar las ventas, las compras y el Libro Diario de Formato Simplificado si los ingresos netos de tu empresa no superan las 300 UIT, por ejemplo.

. Romero Campus Virtual, (2019).

En caso los ingresos netos los registros requeridos incluyen un Libro diario, Libro mayor, Registros de ventas e ingresos y Registros de compras para una empresa con 300-500 UIT. Quienes tengan una UIT de \$500 a \$1.700 están obligados a llevar estos documentos además de un libro de inventario y balance. Romero Campus Virtual, (2019).

Tributas de acuerdo a tu ganancia: Esta es una gran ventaja de ser un empresario. Las MYPES pueden tributar sobre sus utilidades anuales sin necesidad de clasificarse con medianas y grandes empresas. Romero Campus Virtual, (2019).

En el caso del Impuesto a la Renta, se adeuda el uno por ciento de los ingresos netos mensuales si sus ingresos son inferiores a 300 UIT. El tipo alternativo es del 1,5%.

Similar es el caso para determinar la Renta Anual en el RMT: la cuota es del 10% de las primeras quince UIT. Si superas ese límite, se aplicará automáticamente el 29,5 %.

Emitirás todo tipo de comprobante

Los regímenes tributarios diferentes al RMT restringir la distribución de cupones por dinero. Este escenario complica en ocasiones el funcionamiento de la empresa. Los contribuyentes bajo el sistema New RUS, por ejemplo, no pueden enviar facturas.

En cambio, quienes pertenezcan al RMT podrán proporcionar cualquier documento necesario para la verificación, incluidos boletas de venta, facturas, boletos, acuerdos de compra, boletas de crédito/débito y mapas de ruta. Romero Campus Virtual, (2019).

4.24¿Qué requisitos exige el RMT?

Acogerse al RMT es simple. En principio, solo debes cumplir con tres exigencias:

- Reportar ingresos anuales proyectados, o del año anterior, que no superen las 1,700 UIT en el ejercicio gravable
- Ser domiciliado en el país.
- Realizar actividades empresariales.

Además, debe asegurarse de no caer en ninguna de las siguientes excepciones:

- Cuando la renta neta anual de una persona sea superior a 1.700 UIT y dependa del capital de otras personas, ya sea directa o indirectamente. Las empresas que se hayan establecido en otra nación pueden establecer sucursales locales, agentes u otras operaciones dentro de ese país. Romero Campus Virtual, (2019).

¿Cómo accedo al RMT?

1. Para acogerse al RMT es en cualquier momento del año. Si está listo para poner las cosas en marcha, todo lo que necesita hacer es enviar una declaración jurada. El traspaso fuera del Régimen Especial de Renta sigue el mismo procedimiento. (RER) o el Nuevo RUS (NRUS) al RMT.
2. Solo hay una excepción para aquellos que quieran trasladarse del Régimen General: las declaraciones juradas correspondientes al mes de enero sólo podrán presentarse durante el mes de enero, por lo que la mudanza se restringe a ese período de tiempo.
3. Analiza los beneficios que tiene el RMT y cómo estas pueden ayudarte a hacer crecer tu negocio.

4. Acogerse al RMT será el primer impulso que tu emprendimiento necesita para salir adelante. Romero Campus Virtual, (2019).

4.25 Simplificación de trámites

Dentro de ese plazo, podemos completar la constitución de la empresa. Cuando se fundan "Entidades Jurídicas", solo se necesita presentar el Acta de Constitución ante el gobierno antes de que las nuevas empresas puedan comenzar a operar. Bobadilla H, (2015)

Beneficios Laborales (Régimen Laboral Especial de las Microempresas)

Para los Empleados:

1. Gozan de descanso semanal y en días feriados.
2. Jornada Laboral de 8 horas.
3. Tienen derecho a 15 días de vacaciones
4. El aportar a una Administradora Privada de Pensiones (AFP) o a la Oficina de Normalización Previsional (ONP), es opcional.
5. Tienen acceso al seguro de salud, tanto el asegurado como sus derechohabientes
6. Tienen derecho a percibir remuneración por sobretiempo.
7. Tienen beneficio a percibir una Remuneración Mínima Legal

Podrá suscribirse al Sistema de Pensiones Sociales (SPS) cuyo pago será asumido por el Estado en un 50 por ciento. Bobadilla H, (2015).

Para el Empleador:

1. No hay obligación de pagar Asignación Familiar
2. No hay obligación de realizar el pago por CTS.
3. Tiene acceso al seguro de salud, tanto el asegurado como sus derechohabientes
4. No está obligada a pagar recarga del 35 por ciento por trabajo nocturno.
5. Los trabajadores sólo gozan de 15 días de vacaciones.
6. No hay pago de utilidades.
7. No se realiza pago de gratificaciones por Fiestas Patrias o Navidad.
8. El aportar a una Administradora Privada de Pensiones (AFP) o a la Oficina de Normalización Previsional (ONP), es opcional
9. Podrá optar por el Sistema Integral de Salud (SIS) el cual el gobierno te subsidiará por una suma de 12,000 soles al año, y por el cual solo serás responsable de un pago mensual de 15 nuevos soles.

Podrá suscribirse al Sistema de Pensiones Sociales (SPS) cuyo pago será asumido por el Estado en un 50 por ciento. Bobadilla H, (2015).

Contabilidad Simplificada

Régimen General de la Renta (siempre que los ingresos netos anuales no superen las 150 UIT):

- Libro Diario Simplificado
- Registro de Ventas
- Registro de Ventas e Ingresos
- Registro de Compras
- Régimen Especial de la Renta:
- Registro de Compras

Beneficios Financieros

- Los propietarios de microempresas que realizan ventas a crédito pueden beneficiarse de la venta de sus facturas, ya que al hacerlo le brinda acceso a efectivo rápido.
- El Programa Especial de Apoyo Financiero para la MYPE (PROPYME) mueve dinero a través de los bancos para que los préstamos se puedan hacer directamente a quienes los necesitan.
- El Fondo de Garantía Empresarial (FOGEM) posibilita los créditos otorgados.

Acceso a líneas de crédito en los principales bancos del país y cajas de ahorro y crédito. Bobadilla H, (2015).

LIMITACIONES

Delimitación espacial:

El nivel de investigación será institucional, en la empresa EN LA EMPRESA CAP PROFESIONALES ASOCIADOS S.A.C. COMAS, 2019., ubicada en Jr. Rio Chira Mz. A Lote 24 Urbanización Santa Isolina, Distrito Comas – Lima, Siendo este la única sede de la empresa.

Delimitación temporal:

La investigación se desarrollará en el mes de julio del año 2018 hasta el mes de diciembre del año 2019 en la EMPRESA CAP PROFESIONALES ASOCIADOS S.A.C. COMAS, 2019., ubicada en Jr. Rio Chira Mz. A Lote 24 Urbanización Santa Isolina, Distrito Comas – Lima, Siendo este la única sede de la empresa.

.

Limitación de la investigación:

Debido a la desconfianza generalizada dentro de la organización, será difícil recopilar todos los datos necesarios para desarrollar la investigación a fondo. Otro problema es que no pudimos tener suficiente información ya que no fue creada siguiendo los estándares internacionales modernos. EMPRESA CAP PROFESIONALES ASOCIADOS S.A.C. COMAS, 2019., ubicada en Jr. Rio Chira Mz. A Lote 24 Urbanización Santa Isolina, Distrito Comas – Lima, Siendo este la única sede de la empresa.

.

CAPITULO IV

4. DESCRIPCION Y EVALUACION DE LAS ACTIVIDADES REALIZADAS

CORREGIR SEGÚN EL MODELO DE AMARILLO

4.1 Descripción del puesto.

El puesto que laboro es como asistente del área contable, responsable de realizar los registros de las operaciones contables como compras y ventas, conciliación bancaria, arqueo de caja, elaboración de los estados financieros aplicando los principios de contabilidad generalmente aceptados, así mismo también analizar los estados financieros y del registro contable para luego preparar y presentar los impuestos mensuales, supervisar el trabajo del asistente contable y presentar los estados financieros a la gerencia general para la toma de decisión.

En la misma línea, asistir en las áreas de presupuesto, finanzas, contabilidad y auditoría interna en materia de planificación, organización, información y control.

Cree nuevos conocimientos recopilando datos primarios, analizándolos y participando en la toma de decisiones.

Lo mismo ocurre conmigo cuando se trata de competencias más amplias como el trabajo en equipo y la competencia interpersonal. Participar en actividades que promuevan la misión, visión y valores de la institución. Siga todos los protocolos de seguridad y salud ocupacional de acuerdo con su campo de especialización.

Mantener una actitud profesional y disposición para aprender participando activamente en los procesos de mejora continua y servicio orientado al usuario.

4.2 Ubicación del puesto en el organigrama.

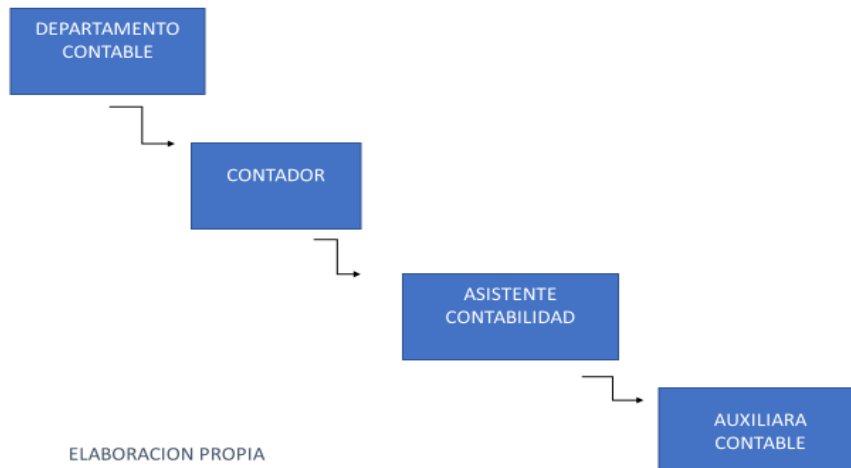

4.3 función del puesto.

Recepción de los documentos de diferentes compañías como facturas, boletas, nota de crédito, estado de cuentas, para luego dar validación y sellar los documentos por compañía y también ser distribuidos a los archivadores correspondientes así mismo también a las áreas correspondientes.

Preparar información contable de manera específica y ordenada de las compañías para presentar un informe a el contador para la toma de decisiones. Así mismo preparar de manera oportuna las declaraciones mensuales y anuales del impuesto requeridas por la ley.

Así mismo también coordinar y establecer el cierre contable mensual y anual para la entrega de documentos al área contabilidad y cumplir en forma oportuna en la presentación del impuesto y los Estado financiero. Realizar análisis de la las cuentas contables y la conciliación bancaria mensuales. Preparar y elaborar los Estados financiero para presentar a el contador.

El contador confía en las operaciones comerciales para ayudar con las tareas diarias y ad hoc asociadas con la adquisición de los recursos necesarios para administrar el negocio. Donde se comparan costos para poder tomar decisiones de compra. Una vez que se ha llegado a una elección, el empleado de contabilidad es responsable de configurar la cuenta del proveedor y emitir el pago.

Gestión de inventario: Las responsabilidades de un asistente de contabilidad se extienden para incluir la gestión de inventario de activos físicos e intangibles.

Facturación es la elaboración y el control de las facturas, esta es una de las principales responsabilidades de un asistente de contabilidad. Todas las facturas corporativas deben registrarse allí de acuerdo con los requisitos institucionales y reglamentarios aplicables. El empleado de contabilidad se asegura de que los clientes sean facturados y pagados de acuerdo con las condiciones acordadas con ellos al crear facturas, ponerlas en el sistema de la empresa como cuentas por pagar y hacer un seguimiento para cobrar el pago. Debido a su impacto tanto en los informes de gastos de la empresa como en las cuentas de los proveedores, este proceso exige una meticulosa organización y precisión.

Conciliaciones bancarias: Este deber requiere una familiaridad detallada con la configuración bancaria de la organización, ya que se utilizará para hacer una referencia cruzada del libro mayor de cuentas por cobrar y por pagar de la empresa para garantizar que todo esté en orden. Las cuentas por cobrar y los pagos realizados pueden verificarse en busca de discrepancias en este método. También garantiza que los registros de la empresa sean correctos. Elaboración de informes Además de realizar un seguimiento del efectivo y otros activos de la empresa, el asistente de contabilidad tiene la tarea de redactar informes contables completos. A diferencia de un balance general, que estaría escrito completamente en números, este informe está escrito completamente en palabras. Del mismo modo, el asistente de contabilidad es responsable de crear informes financieros que detallan las tenencias de efectivo de la empresa. Las normas institucionales determinan la frecuencia con la que se deben presentar dichos informes. Si desea solicitar un préstamo de un banco u obtener una subvención del gobierno, deberá enviar uno de estos informes de antemano.

Proyección de estados financieros: Esta predicción es responsabilidad del contador, pero recibe ayuda del asistente contable quien le proporciona los datos que necesita para hacer su trabajo. Lo mismo ocurre con la documentación utilizada para respaldar dicho pronóstico, que a menudo es preparada por el asistente de contabilidad.

Preparación de declaraciones fiscales: El asistente de contabilidad ayuda al contador a cumplir con los requisitos de informes financieros y fiscales de la empresa para el gobierno. Esto generalmente implica solicitar datos financieros de la corporación, completar el papeleo y realizar pagos de impuestos o aranceles. También debe guardar cualquier documentación que obtenga después de someterse a estos procesos en caso de que los órganos de control quieran verla.

El asistente de contabilidad también es responsable de realizar un seguimiento de las fechas de vencimiento de las facturas, así como de los créditos que se hayan otorgado o tomado de la empresa. Además, deberá ayudar con el cobro de deudas y otras tareas que no suelen asociarse con un puesto de asistente de contabilidad. Cree boletas de depósito y envíelas, asimismo, mantenga registros precisos de toda la actividad financiera corporativa, incluidas las transacciones con tarjeta de crédito, las compras y los pagos de facturas, además del estado de flujo de efectivo, la empresa crea un libro mayor y realiza ajustes. Mantener las cuentas T (el plan contable de cuentas) y ayudar al departamento de recursos humanos a contar las horas trabajadas de los trabajadores.

4.4 actividades desarrolladas.

Se realiza la recepción de documentos de diferentes compañías responsables de entrega los documentos a el área de contabilidad

Recepción de los documentos del área de compras y ventas las cuales debe de ser recépcionado con cargo firmados por el encargado o responsable del área de compras con el detalle de cada documento como facturas, notas de crédito, nota de débito, boletas. Debe ser recibido por el asistente contable y firmado con su conformidad.

Recepción de la factura, notas de crédito, notas de débito y boletas de ventas en orden correlativo la entrega debe ser realizado diariamente con cargo firmado por el asistente contable del área de ventas y recépcionado por el asistente contable y firmado su conformidad.

La recepción en el caso de los egresos es entregados semanalmente así mismo también los ingresos son entregados semanalmente del área de la tesorería sustentados con los documentos que intervienen por cada operación de las transacciones realizadas.

Verificación y validación y clasificación de las facturas recibidas del área compras, ventas y tesorería.

El encargado de la verificación y clasificación es el asistente contable. Con la supervisión del contador

Verificar los documentos entregados por el área de compras y ventas, que tengan contenidos esenciales de los requisitos que son exigidos por ley de comprobantes de pago y con la ley del impuesto a la renta, todo lo que tiene que ver con el proveedor y cliente se verifica el número de ruc, razón social dirección, calculo correcto de los importes totales y del IGV y las fechas. En los egresos se verifican los documentos que sustentan con sus respectivos órdenes de compra, proforma y facturas y boletas con la copia de la constancia de pago emitida por el banco por cada transacción o pagos en efectivo que fueron realizadas en la caja.

En los ingresos se verifican la copia de baucher del depósito o transferencia del banco con los movimientos diarios realizados en el banco y que tenga copia de la factura o boleta que sustente el movimiento y debería estar sellado por el área de tesorería y distribuidas por compañías.

Registros contables se realiza en el sistema de contabilidad CONCAR.

El encargado o responsable del registro de las operaciones contables en subir al sistema contable CONCAR es el asistente contable

El registro de ventas se realiza diariamente clasificando con los elementos de las cuentas del plan contable general empresarial para la operación contable. El registro de compras se realiza semanal clasificando la cuenta contable costo o gasto según sea la naturaleza se designa la cuenta del plan contable general empresarial.

Los registros mensuales que se realizan son la depreciación de los activos, planilla mensual, alquiler del local, liquidación de impuestos mensuales así mismo podemos decir que las liquidaciones de impuestos se realizan después de los registros de las compras y ventas y aplicaciones de las notas de crédito, se emiten los reportes de compras, ventas, honorarios y la planilla de remuneraciones y luego se procede a la elaboración de la liquidación de impuesto en formato pre establecido.

Conciliación bancaria.

La conciliación bancaria se realiza cada mes el responsable de la conciliación es el asistente contable que obtenga el estado de cuenta mensual del banco del

contador y lo compare con los registros llevados previamente cada mes. Asegúrese de que todo se suma en el libro mayor, enviar a los libros para su respectiva revisión y posteriormente sea aprobado por la gerencia general. Ya aprobado por la gerencia general se procede a imprimir y al archivo de la conciliación bancaria adjuntando con la copia del estado de cuenta de la entidad bancaria.

4.4 Clientes internos

Gerencia general.

Tesorería.

Departamento de compras

Departamento de ventas

4.5 Inconvenientes en el trabajo

En labor contable se presentan diversos inconvenientes tanto por la gestión gerencial como contable y las diferentes áreas involucradas en la información contable menciono las más principales.

La relación personal con lo empresarial. En el entono de las pymes la mayoría son empresas familiares y se tiende a mezclar los gastos familiares con lo de la empresa y es aquí se requiere mayor cuidado para distinguir los gastos o costos que son de las operaciones de la empresa.

No se fomenta la comunicación efectiva entre las áreas de la empresa con el área contable donde la información y las documentaciones no son informadas o entregadas en su debido momento.

No hay control en el manejo del egreso y el pago a los proveedores por la gerencia

4.6 Beneficios de la empresa

Los beneficios que brinda la empresa a los trabajadores según la ley MYPE son como el cts., vacaciones, gratificaciones, ESSALUD y adicionalmente otorga un bono especial por los días de cumpleaños así mismo flexibilidad en horario laboral y también da compensación por horas extras, así mismo también brinda Atención gratuita de consultas médicas en las especialidades de los servicios médicos que

brinda la empresa, almuerzo una vez al mes con los trabajadores y un día de descanso por el día de los cumpleaños.

4.7 Propuesta de mejora

Se debe mejorar en el tratamiento documentario respecto a las compras así mismo complementar capacitación al personal administrativo en reglamento de comprobante de pago.

Una de la carencia encontradas es en el área de tesorería no se comunica en su debido

momento de los egresos y en muchos casos no tienen sustento de la transferencia realizada. La solución es implementar un matriz de retroalimentación y permitir el acceso

a los reportes diarios del movimiento bancarios al personal contable par la validación de

los movimientos y sea monitoreado por la gerencia general.

CONCLUSIONES Y RECOMENDACIONES.

Conclusiones.

- a) la cultura tributaria si se relaciona con la recaudación fiscal en Cap. Profesionales Asociados S.A.C. En distrito de comas 2019.
- b) el nivel de infracción si se relaciona con la recaudación fiscal en Cap. Profesionales Asociados S.A.C. En distrito de comas 2019.
- c) la conducta del contribuyente si se relaciona para sensibilizar en la recaudación fiscal Cap. Profesionales Asociados S.A.C. En distrito de comas 2019.
- d) las normas tributarias si se relacionan con la recaudación fiscal en Cap. Profesionales Asociados S.A.C. En el distrito de Comas 2019.
- e) la elusión tributaria si se relaciona con la recaudación fiscal en Cap. Profesionales Asociados S.A.C. En el distrito de Comas 2019.
- f) La informalidad si se relaciona con la recaudación fiscal en Cap. Profesionales Asociados S.A.C. En el distrito de Comas 2019
- g) el aumento ilícito de los gastos deducibles si se relaciona en la recaudación fiscal en Cap. Profesionales Asociados S.A.C. En el distrito de Comas 2019

Recomendaciones.

- a) Se recomienda al personal administrativo capacitarse en la cultura tributa para que las documentaciones puedan tener mejor manejo tributario en fiscal en Cap. Profesionales Asociados S.A.C. En distrito de comas 2019.
- b) Se recomienda que haya mayor información y capacitaciones y se difunda con mayor énfasis en los temas tributarios.
- c) Se recomienda que el contribuyente tenga mayor conocimiento y capacitación en las normas en las normas tributarias para así no estar haciendo compras que no tengan nada que ver con rubro de la empresa queriendo evadir los impuestos en la empresa Cap. Profesionales Asociados S.A.C. En distrito de comas 2019.
- d) Como recomendación, la forma más fácil de hacer que la gente pague su parte justa de impuestos es mostrarles los resultados de ese gasto.
- e) Promover el pago de deudas tributarias la empresa Cap. Profesionales Asociados S.A.C. En distrito de comas 2019 y estado para que así obtengan conocimientos de los beneficios como buen contribuyente.
- f) Es crucial que una empresa sea un buen contribuyente, ya que los costos de los impuestos son el dinero que el gobierno no recibe debido a cosas como exenciones, ingresos no afectados y reembolsos de impuestos.
- g) en la empresa Cap. Profesionales Asociados S.A.C. En distrito de comas 2019 se debe continuar con las capacitaciones a sus personales como siempre lo viene haciendo y gracias a ello sus trabajadores están actualizados a cualquier inconveniente suscitado con la empresa y los socios y las normas vigentes aprobados.

BIBLIOGRAFIA

Bases teóricas

- Álvarez C, (2014) Importancia de la recaudación fiscal
https://www.lavozdegalicia.es/noticia/opinion/2014/06/21/importancia-impuestos/0003_201406G21P25993.htm
- Alzamora A, (2015) Cuáles son los regímenes tributarios establecidos en el Perú en:
<https://web.facebook.com/EstudioAlzamora/photos/a.1522968674431863/1992428554152537/?type=3&theater>
- Bembibre C, (2011), Sitio: Definición ABC, definiciones de la recaudación fiscal en:
<https://www.definicionabc.com/economia/recaudacion-fiscal.php>
- Bobadilla H, (2015) Simplificación de trámites
<https://andina.pe/agencia/noticia-mype-conoce-los-beneficios-formalizar-tu-empresa-569848.aspx>
- Collosa A, (2019) causas de la evasión tributaria Sacada de:
<https://www.ciat.org/cuales-son-las-causas-de-la-evasion-tributaria/>
- Corbacho A, (2014), importancias de la recaudación fiscal en:
https://www.lavozdegalicia.es/noticia/opinion/2014/06/21/importancia-impuestos/0003_201406G21P25993.htm
- Cáceres S, (2019) Impuesto a las transacciones financieras (ITF)
<https://larepublica.pe/economia/365805-se-paga-mas-por-itf-en-los-bancos/>
- Código tributario, HERNANDO, (2014) Ámbito de aplicación

(2013).https://www.mef.gob.pe/contenidos/tribu_fisc/normativa/TUO_13.pdf
- Código tributario 2004 Ámbito de aplicación
<http://www.sunat.gob.pe/legislacion/codigo/tituloپر.htm>

- (ECP) Donald L, (2019) sacada de: Gradualidad de Infracción Tributaria
<https://www.emprendimientocontperu.com/cambio-en-calculo-de-multa-por-cifras-y-o-datos-falsos-caso-igv-2019/>
- Emilio p, Javieres t, (2020).
<https://www.rankia.pe/blog/sunat-impuestos/4093805-clasificacion-impuestos-peru>
- Francisco Durand, (2018). Presión tributaria
<https://nuso.org/media/documents/14090.pdf>
- Financese A, (2018) Impuestos Directos e Impuestos Indirectos
<https://www.rankia.pe/blog/nacimiento-nuevas-estructuras-mercado-financiero/3815976-impuestos-directos-indirectos-tipos-contribuyente-iure-facto>
- Gomez J, Moran D, (2016) Efectos de la Evasión Tributaria
[http://www2.congreso.gob.pe/sicr/cendocbib/con4_uibd.nsf/DBA2FD7C25453D1F05257F7F005F54C7/\\$FILE/S1600017_es.pdf](http://www2.congreso.gob.pe/sicr/cendocbib/con4_uibd.nsf/DBA2FD7C25453D1F05257F7F005F54C7/$FILE/S1600017_es.pdf)
- Gamboa R, (2015) Elementos en el Sistema Tributario peruano:
<https://rc-consulting.org/blog/2015/05/sistema-tributario-peruano-conceptos/>
- Gestión, SUNAT, lira J, (2019)
<https://gestion.pe/economia/sunat-recaudacion-tributaria-subio-13-8-2018-luego-tres-anos-caidas-256111-noticia/>
- García J, (2017), cultura tributaria, UNIVERSIDAD UCH:
<https://www.uch.edu.pe/uch-noticias/p/elevemos-la-cultura-tributaria-en-el-peru>
- Gonzalo G, (2013) tipos de tributos en:
<https://www.edufinet.com/edufinext/index.php/fiscalidad/225-cuales-son-las-clases-de-tributos-1>

- HUAYNA , (2017), Beneficios de la recaudación fiscal:
<https://hdl.handle.net/20.500.12727/3095>
<http://repositorio.usmp.edu.pe/handle/20.500.12727/3095?locale-attribute=es>
- RENTERÍA J, (2016), Definiciones de evasión de impuestos:
<https://www.misabogados.com/blog/es/que-es-la-evasion-tributaria>
- LIRA J, (2014) regímenes tributarios en: <https://gestion.pe/tu-dinero/regimenes-tributarios-diferencias-pagar-impuestos-empresas-peru-nnda-nnlt-250529-noticia/>
- JHONY E, (2019) Informalidad alcanza el 70% en el sector industrial en el norte, GESTIÓN en: <https://larepublica.pe/sociedad/1481583-informalidad-alcanza-70-sector-industrial-norte/>
- Romero CAMPUS VIRTUAL, (2019)
<https://www.campusromero.pe/blog/lanzar-o-impulsar-mi-negocio-propio/regimen-mype-tributario-en-que-beneficia-tu-emprendimiento>
- RIO NEGRO, RAJNERI E, (2018)
<https://www.rionegro.com.ar/ventajas-y-desventajas-de-la-reforma-tributaria-DB4883603/>
- Nitti (2011) Tipos de Tributos
<http://impuestosextoc.blogspot.com/2011/02/definiciones-de-impuestos.html>
- Macedo J, (2018) PRESION TRIBUTARIA
[https://www.ipe.org.pe/portal/presion-tributaria/#:~:text=La%20presi%C3%B3n%20tributaria%20es%20un,Producto%20a Bruto%20Interno%20\(PBI\).&text=La%20presi%C3%B3n%20tributaria%20es%20mayor,la%20informalidad%20de%20una%20econom%C3%ADa.](https://www.ipe.org.pe/portal/presion-tributaria/#:~:text=La%20presi%C3%B3n%20tributaria%20es%20un,Producto%20a Bruto%20Interno%20(PBI).&text=La%20presi%C3%B3n%20tributaria%20es%20mayor,la%20informalidad%20de%20una%20econom%C3%ADa.)
- Peñaranda C, (2019) Servicios Informales: Sector servicios empleó a 3.7 millones de trabajadores informales, GESTION:
<https://gestion.pe/economia/ccl-sector-servicios-3-7-millones-trabajadores-informales-229444-noticia/>

- Perez M, (2017) Conciencia tributaria en:
<https://es.slideshare.net/MarcosAlfonsoPerezAl/conciencia-tributaria-y-cultura-tributaria>
- Sánchez V, (2009). Síntesis de la serie: Comercio Informal. revista mexicana de mercadotecnia global ITESO, Departamento de Economía, Administración y Mercadología en:
<https://blogs.iteso.mx/mktglobal/2009/10/19/sintesis-de-la-serie-comercio-informal/>
- STEEL A, (2011) reseña histórica de tributación en:
<http://asarhge3ro.blogspot.com/>
- SUAREZ R, Gerencia (2018) Elución Tributaria
<https://www.gerencie.com/elucion-y-evasion-tributaria.html>
- SUNAT, HORNA C, (2019) Tipos de Infracciones Tributarias
https://www.uigv.edu.pe/fileadmin/facultades/contables/imagenes/Principales_Infracciones_Tributarias.pdf
- Tello C, (2002). Política tributaria en el Perú:
https://www.mef.gob.pe/contenidos/pol_econ/documentos/Indicador_Impulso_Fiscal_Cies.pdf
- TRIBUTO NET, (2016) importancia de la tributación:
<https://www.tributos.net/tributacion-337/>
- Vásquez F, Montano J, (2016) Análisis de las causas de la evasión tributaria

<file:///C:/Users/LENOVO/Downloads/Dialnet-CausasDeLaEvasionTributariaYSuEfectoEnLaEconomiaDe-5607244.pdf>
- SHIGUIYAMA V, (2017) problemática de la evasión tributaria, sacada de:
<https://gestion.pe/economia/sunat-suma-evasion-tributaria-peru-144009-noticia/>

- VILLEGAS H, (2016) definición de tributación
njen:http://www.sunat.gob.pe/institucional/quienessomos/sistematributario_entiende.html
- Villegas H, SUNAT, (2019) sistema tributario NACIONAL en:
<http://www.sunat.gob.pe/institucional/quienessomos/sistematributario.html>
- VILLANUEVA W, (2018) Importancia de la recaudación fiscal en:
<https://www.eleconomistaamerica.pe/economia-eAm-peru/noticias/9313007/08/18/Evasion-tributaria-del-IGV-llega-a-36-en-el-Peru.html>
- VILLANUEVA W, (2018) Problemática de la recaudación fiscal en:
<https://gestion.pe/economia/dificultades-enfrenta-sistema-tributario-peru-226012-noticia/>

A N E X O

- Ventas.

Correlativo	Secuencia	Fecha Contable	CodAuxiliar	CodAuxiliar	CodCuenta	CodDocumento	TipoDocumento	SerieDocumento	NuDocumento	FechaDocumento	FechaVta	OrigenVta	OrigenBio	Cambio	TorCambio	FechaCambio	Bien	ReporteOrigen	IGV	TOTAL
1	1	7041	2	20131257750	01	E001	86	18/12/2019	18/12/2019	01	02	1.00	18/12/2019	00000	4,149.15	746.85	4896.00			
2	1	7041	2	20131257750	02	E001	87	18/12/2019	18/12/2019	01	02	1.00	18/12/2019	00000	4,149.15	746.85	4896.00			
3	1	7041	2	20131257750	03	E001	88	18/12/2019	18/12/2019	01	02	1.00	18/12/2019	00000	4,149.15	746.85	4896.00			
4	1	7041	2	20131257750	04	E001	89	18/12/2019	18/12/2019	01	02	1.00	18/12/2019	00000	3,362.37	605.23	3967.60			
5	1	7041	2	20131257750	05	E001	90	18/12/2019	18/12/2019	01	02	1.00	18/12/2019	00000	3,362.37	605.23	3967.60			
																		19,172.20	3,451.00	22,623.20

- Compras:

Idre	Cu	Contable	CodAuxiliar	Int	Cuenta	Documento	FechaDocumento	FechaVta	Obj	Importe	IGV	INADEC	TOTAL	Glosa	OnD	ProCost	OP PAGC	FECHA	
1	1	9434001	01	2.0112E+10	01	F214	00057444	29/12/2019	29/12/2019	000	292.37	52.63	345.00	MELAMINAS MAS SERVI	1	00000	1760894	5/12/2019	
2	1	9296	01	2.0346E+10	01	F003	00003708	15/12/2019	15/12/2019	000	103.39	18.61	122.00	CONSUMO	1	00000	1760894	5/12/2019	
3	1	9296	01	2.0109E+10	01	F313	05051623	22/12/2019	22/12/2019	000	282.32	50.82	333.14	CONSUMO	1	00000	1760894	5/12/2019	
4	1	9296	01	2.0109E+10	01	F611	05050081	31/12/2019	31/12/2019	001	43.7	7.87	51.57	CONSUMO	1	00000	1760894	5/12/2019	
5	1	9296	01	2.0109E+10	01	F611	00035688	17/12/2019	17/12/2019	000	82.37	14.83	97.20	CONSUMO	1	00000	1760894	5/12/2019	
6	1	9296	01	2.0477E+10	01	F031	00002093	10/12/2019	10/12/2019	000	31.78	5.72	37.50	CONSUMO	1	00000	1760894	5/12/2019	
7	1	9296	01	2.0557E+10	01	F001	780	27/12/2019	27/12/2019	000	78.81	14.19	93.00	CONSUMO	1	00000	1760894	5/12/2019	
8	1	9434001	01	2.0509E+10	01	F363	00007489	2/12/2019	2/12/2019	000	27.21	4.90	32.11	UTILES DE LIMPIEZA	1	00000	1760894	5/12/2019	
9	1	9296	01	2.0109E+10	01	F611	05049021	5/12/2019	5/12/2019	000	17.71	3.19	20.90	CONSUMO	1	00000	1760894	5/12/2019	
10	1	9296	01	1.0097E+10	01	F001	00000312	8/12/2019	8/12/2019	000	49.58	8.92	58.50	CONSUMO	1	00000	1760894	5/12/2019	
11	1	9296	01	2.0511E+10	01	F151	0002239	7/12/2019	7/12/2019	000	76.95	13.85	90.80	CONSUMO	1	00000	1760894	5/12/2019	
12	1	9296	01	2.0536E+10	01	0004	002256	19/12/2019	19/12/2019	000	25.43	4.58	30.01	CONSUMO	1	00000	1760894 A CTA	5/12/2019	
13	1	9296	01	2.0503E+10	01	0001	008083	1/12/2019	1/12/2019	000	55.08	9.91	65.00	CONSUMO	1	00000	2742097	15/12/2019	
14	1	921302	01	2.0601E+10	01	0001	001181	25/12/2019	25/12/2019	000	19.75	3.56	23.31	MEDICAMENTOS	1	00000	2742097	15/12/2019	
15	1	921302	01	2.0385E+10	01	F061	00001808	28/12/2019	28/12/2019	000	94.88	17.08	111.96	MEDICAMENTOS	1	00000	2742097	15/12/2019	
16	1	921302	01	2.0512E+10	01	FE33	0000321	24/12/2019	24/12/2019	000	13.05	2.35	15.40	MEDICAMENTOS	1	00000	2742097	15/12/2019	
17	1	921302	01	2.0331E+10	01	F912	0003108	1/12/2019	1/12/2019	000	40.93	7.37	48.30	MEDICAMENTOS	1	00000	2742097	15/12/2019	
18	1	921302	01	2.0512E+10	01	FE33	0000323	30/12/2019	30/12/2019	000	49.41	8.89	58.30	MEDICAMENTOS	1	00000	2742097	15/12/2019	
19	1	9293	01	2.0343E+10	01	F002	00027005	27/12/2019	27/12/2019	000	42.37	7.63	50.00	COMBUSTIBLE PLACA D	1	00000	2742097	15/12/2019	
20	1	9293	01	1.0071E+10	01	F001	00008683	18/12/2019	18/12/2019	000	42.37	7.63	50.00	COMBUSTIBLE PLACA D	1	00000	2742097	15/12/2019	
21	1	9293	01	2.0426E+10	01	F005	00019357	23/12/2019	23/12/2019	000	42.37	7.63	50.00	COMBUSTIBLE PLACA D	1	00000	2742097	15/12/2019	
22	1	9293	01	2.0112E+10	01	F001	00031006	10/12/2019	10/12/2019	000	42.37	7.63	50.00	COMBUSTIBLE PLACA D	1	00000	2742097	15/12/2019	
23	1	9293	01	2.0426E+10	01	F003	00043231	15/12/2019	15/12/2019	000	42.37	7.63	50.00	COMBUSTIBLE PLACA D	1	00000	2742097	15/12/2019	
24	1	9293	01	2.0426E+10	01	F003	00043540	21/12/2019	21/12/2019	000	42.37	7.63	50.00	COMBUSTIBLE PLACA D	1	00000	2742097	15/12/2019	
25	1	9293	01	2.0516E+10	01	F002	00028332	30/12/2019	30/12/2019	000	42.37	7.63	50.00	COMBUSTIBLE PLACA D	1	00000	2742097	15/12/2019	
26	1	9293	10	2.0387E+10	01	FM01	00009177	2/12/2019	2/12/2019	000	42.37	7.63	50.00	COMBUSTIBLE PLACA D	1	00000	2742097	15/12/2019	
27	1	9436004	01	2.0107E+10	01	0001	2.62E+08	5/12/2019	5/12/2019	000	103.22	18.58	121.80	SERVICIO DE TELEFONIA	1	00000	2742097	15/12/2019	
											1826.90	328.84	7.70	2163.45					

Liquidación:

LIQUIDACION DE IMPUESTOS MES DICIEMBRE 2019					
	BASE IMPONIBLE	IGV	INAFECTO	TOTAL	A PAGAR
VENTAS	19172.20	3451.00	0.00	22623.20	
COMPRAS	1826.90	328.84	7.70	2163.45	
IGV BRUTO		3122.15			
SALDO FAVOR MES ANTERIOR		0			
PERCEPCIONES DEL MES		0			
A PAGAR		3122.15			3122.00
RENTA	19172.20				
1%	191.72				191.72
DJ 2018	0.00				
SALDO A FAVOR	191.72				
			TOTAL A PAGAR		3313.72
		PAGOS	POR PAGAR		
	IGV	0.00	3122.15		
	RENTA	0	191.72		
	TOTAL	0.00			
	BANCO DE LA NAC	4071.00			0.00
	SALDO	4071.00	SALDO A PAGAR		3313.72